



# Prefeitura Municipal de Jaguariáiva

Centro Administrativo Prefeito Otélio Renato Baroni

Praça Isabel Branco, 142 - Cidade Alta - Cx.Postal. II - Fone: (43) 3535 - 9400 - Fax: (43) 3535 - 9422  
Jaguariáiva - PR - CEP: 84200-000 - CNPJ: 76.910.900/0001-38 - compras@jaguariaiva.pr.gov.br

## DEPARTAMENTO DE COMPRAS E LICITAÇÕES

### PREGÃO ELETRÔNICO Nº 08/2021

#### Processo Administrativo Nº 013/2021

Torna-se público, para conhecimento dos interessados, que a **PREFEITURA MUNICIPAL DE JAGUARIAÍVA/PR** por meio do Departamento de Compras e Licitação sediado à Praça Isabel Branco nº 142, Cidade Alta, realizará licitação, no **SISTEMA DE REGISTRO DE PREÇOS** na modalidade **PREGÃO**, na forma **ELETRÔNICA**, com critério de julgamento **MENOR PREÇO POR LOTE**, nos termos da Lei nº 10.520, de 17 de julho de 2002, da Lei Complementar nº 123, de 14 de dezembro de 2006, do Decreto nº 7.746, de 05 de junho de 2012, do Decreto nº 7892, de 23 de janeiro e 2013, do Decreto nº 10.024, de 20 de setembro de 2019, aplicando-se, subsidiariamente, a Lei nº 8.666, de 21 de junho de 1993, suas posteriores e respectivas alterações, e as exigências estabelecidas neste Edital.

**RECEBIMENTO DAS PROPOSTAS:** Das 09h00min do dia 29 de janeiro de 2021 às 08h00min do dia 11 de fevereiro de 2021.

**ABERTURA E JULGAMENTO DAS PROPOSTAS:** Das 8h01min às 09h29min do dia 11 de fevereiro de 2021.

**INÍCIO DA SESSÃO DE DISPUTA DE PREÇOS:** às 09h30min do dia 11 de fevereiro de 2021.

**REFERÊNCIA DE TEMPO:** Horário de Brasília (DF).

**LOCAL:** Portal Bolsa de Licitações do Brasil – BLL [www.bll.org.br](http://www.bll.org.br)

## 1. DO OBJETO

O objeto da presente licitação é a escolha da proposta mais vantajosa para o **Registro de Preço para eventual contratação de empresa para realizar a confecção de uniformes escolares personalizados, em atendimento às necessidades da Secretaria Municipal de Educação**, conforme condições, quantidades e exigências estabelecidas neste Edital com as características descritas abaixo:

1.1. A licitação será dividida em **LOTES**, conforme tabela constante do Termo de Referência, facultando-se ao licitante a participação em quantos **LOTES** sejam de seu interesse.

1.2. O critério de julgamento adotado será o de **MENOR PREÇO POR LOTE**, observadas as exigências contidas neste Edital e seus Anexos quanto às especificações do objeto.



# Prefeitura Municipal de Jaguariaíva

Centro Administrativo Prefeito Otélio Renato Baroni

Praça Isabel Branco, 142 - Cidade Alta - Cx.Postal. II - Fone: (43) 3535 - 9400 - Fax: (43) 3535 - 9422  
Jaguariaíva - PR - CEP: 84200-000 - CNPJ: 76.910.900/0001-38 - compras@jaguariaiva.pr.gov.br

## DEPARTAMENTO DE COMPRAS E LICITAÇÕES

### 2. DOS RECURSOS ORÇAMENTÁRIOS

2.1. As despesas para atender a esta licitação estão programadas em dotação orçamentária, prevista no orçamento do Município para o exercício de 2021.

Órgão: 10 – Secretaria Municipal de Educação, Cultura e Esportes - SMECE

Unidade Orçamentária: 10.002

DEPARTAMENTO DE EDUCAÇÃO INFANTIL

Projeto/Atividade: 2.044 – MANUTENÇÃO DA EDUCAÇÃO INFANTIL

Classificação do Elemento de Despesa: (169) 3.3.90.32.00.00- MATERIAL, BEM OU SERVIÇO PARA DISTRIBUIÇÃO GRATUITA

Fonte de Recurso: 104

DEMAIS IMPOSTOS VINCULADOS À EDUCAÇÃO BÁSICA.

Unidade Orçamentária: 10.003

DEPARTAMENTO DE ENSINO FUNDAMENTAL

Projeto/Atividade: 2.043 – MANUTENÇÃO DO ENSINO FUNDAMENTAL

Classificação do Elemento de Despesa: (180) 3.3.90.32.00.00- MATERIAL, BEM OU SERVIÇO PARA DISTRIBUIÇÃO GRATUITA

Fonte de Recurso: 102/103/104

FUNDEB 40%

5% SOBRE TRANSFERÊNCIAS CONSTITUCIONAIS FUNDEB

DEMAIS IMPOSTOS VINCULADOS À EDUCAÇÃO BÁSICA.

### 3. DO CREDENCIAMENTO

3.1 Poderão participar desta Licitação todas e quaisquer empresas ou sociedades, regularmente estabelecidas no País, que sejam especializadas e credenciadas no objeto desta licitação e que satisfaçam todas as exigências, especificações e normas contidas neste Edital e seus Anexos.

3.2 Poderão participar deste Pregão Eletrônico as empresas que apresentarem toda a documentação por ela exigida para respectivo cadastramento junto à Bolsa de Licitações e Leilões.

3.3 É vedada a participação de empresa em forma de consórcios ou grupos de empresas.

3.4 Não poderá participar da licitação a empresa que estiver sob falência, concordata, concurso de credores, dissolução, liquidação ou que tenha sido declarada inidônea por órgão ou entidade da administração pública direta ou indireta, federal, estadual, municipal ou Distrito Federal ou que esteja cumprindo período de suspensão no âmbito da administração municipal.

3.5 O licitante deverá estar credenciado, de forma direta ou através de empresas associadas à Bolsa de Licitações do Brasil, até no mínimo uma hora antes do horário fixado no edital para o recebimento das propostas.

3.6 O cadastramento do licitante deverá ser requerido acompanhado dos seguintes documentos:



# Prefeitura Municipal de Jaguariáiva

Centro Administrativo Prefeito Otélio Renato Baroni

Praça Isabel Branco, 142 - Cidade Alta - Cx.Postal. II - Fone: (43) 3535 - 9400 - Fax: (43) 3535 - 9422  
Jaguariáiva - PR - CEP: 84200-000 - CNPJ: 76.910.900/0001-38 - compras@jaguariaiva.pr.gov.br

## DEPARTAMENTO DE COMPRAS E LICITAÇÕES

a) Instrumento particular de mandato outorgando à operador devidamente credenciado junto à Bolsa, poderes específicos de sua representação no pregão, conforme modelo fornecido pela Bolsa de Licitações do Brasil (**ANEXO 04**).

b) Declaração de seu pleno conhecimento, de aceitação e de atendimento às exigências de habilitação previstas no Edital, conforme modelo fornecido pela Bolsa de Licitações do Brasil (**ANEXO 04**) e

c) Especificações do produto objeto da licitação em conformidade com edital, constando preço, marca e modelo e em caso de itens específicos mediante solicitação do pregoeiro no ícone ARQ, inserção de catálogos do fabricante. “A empresa participante do certame não deve ser identificada”. Decreto 5.450/05 art. 24 parágrafo 5º.

O custo de operacionalização e uso do sistema, ficará a cargo do Licitante vencedor do certame, que pagará a Bolsa de Licitações do Brasil, provedora do sistema eletrônico, o equivalente ao percentual estabelecido pela mesma sobre o valor contratual ajustado, a título de taxa pela utilização dos recursos de tecnologia da informação, em conformidade com o regulamento operacional da BLL – Bolsa de Licitações do Brasil, **ANEXO 04**.

3.7 A microempresa ou empresa de pequeno porte, além da apresentação da declaração constante no Anexo 09 para fins de habilitação, deverá, quando do cadastramento da proposta inicial de preço a ser digitado no sistema, verificar nos dados cadastrais se assinalou o regime ME/EPP no sistema conforme o seu regime de tributação para fazer valer o direito de prioridade do desempate. Art. 44 e 45 da LC 123/2006.

## 4. REGULAMENTO OPERACIONAL DO CERTAME

4.1 O certame será conduzido pelo Pregoeiro, com o auxílio da equipe de apoio, que terá, em especial, as seguintes atribuições:

- a) acompanhar os trabalhos da equipe de apoio;
- b) responder as questões formuladas pelos fornecedores, relativas ao certame;
- c) abrir as propostas de preços;
- d) analisar a aceitabilidade das propostas;
- e) desclassificar propostas indicando os motivos;
- f) conduzir os procedimentos relativos aos lances e à escolha da proposta do lance de menor preço;
- g) verificar a habilitação do proponente classificado em primeiro lugar;
- h) declarar o vencedor;
- i) receber, examinar e decidir sobre a pertinência dos recursos;
- j) elaborar a ata da sessão;
- k) encaminhar o processo à autoridade superior para homologar e autorizar a contratação;
- l) abrir processo administrativo para apuração de irregularidades visando a aplicação de penalidades previstas na legislação.

## CRENCIAMENTO NO SISTEMA LICITAÇÕES DA BOLSA DE LICITAÇÕES E LEILÕES:



# Prefeitura Municipal de Jaguariaíva

Centro Administrativo Prefeito Otélio Renato Baroni

Praça Isabel Branco, 142 - Cidade Alta - Cx.Postal. II - Fone: (43) 3535 - 9400 - Fax: (43) 3535 - 9422  
Jaguariaíva - PR - CEP: 84200-000 - CNPJ: 76.910.900/0001-38 - compras@jaguariaiva.pr.gov.br

## DEPARTAMENTO DE COMPRAS E LICITAÇÕES

4.2 As pessoas jurídicas ou firmas individuais interessadas deverão nomear através do instrumento de mandato previsto no item 4.6 "a", com firma reconhecida, operador devidamente credenciado em qualquer empresa associada à Bolsa de Licitações do Brasil, atribuindo poderes para formular lances de preços e praticar todos os demais atos e operações no site: [www.bll.org.br](http://www.bll.org.br).

4.3 A participação do licitante no pregão eletrônico se dará por meio de participação direta ou através de empresas associadas à BLL – Bolsa de Licitações do Brasil, a qual deverá manifestar, por meio de seu operador designado, em campo próprio do sistema, pleno conhecimento, aceitação e atendimento às exigências de habilitação previstas no Edital.

4.4 O acesso do operador ao pregão, para efeito de encaminhamento de proposta de preço e lances sucessivos de preços, em nome do licitante, somente se dará mediante prévia definição de senha privativa.

4.5 A chave de identificação e a senha dos operadores poderão ser utilizadas em qualquer pregão eletrônico, salvo quando canceladas por solicitação do credenciado ou por iniciativa da BLL - Bolsa De Licitações do Brasil.

4.6 É de exclusiva responsabilidade do usuário o sigilo da senha, bem como seu uso em qualquer transação efetuada diretamente ou por seu representante, não cabendo a BLL - Bolsa de Licitações do Brasil a responsabilidade por eventuais danos decorrentes de uso indevido da senha, ainda que por terceiros.

4.7 O credenciamento do fornecedor e de seu representante legal junto ao sistema eletrônico implica a responsabilidade legal pelos atos praticados e a presunção de capacidade técnica para realização das transações inerentes ao pregão eletrônico.

### **PARTICIPAÇÃO:**

**4.8. Esta licitação não dispensou o tratamento diferenciado para as Microempresas e Empresas de Pequeno Porte, no que tange à reserva de cota de até 25% do objeto a que se referem os itens 12 e 13, por entender não ser vantajoso para a Administração Pública ou representar prejuízo ao conjunto ou complexo do objeto a ser contratado, nos termos do artigo 49 inciso III da Lei Complementar Nº 123 de 14 de dezembro de 2006.**

4.9 A participação no Pregão, na Forma Eletrônica se dará por meio da digitação da senha pessoal e intransferível do representante credenciado (operador da corretora de mercadorias) e subsequente encaminhamento da proposta de preços, exclusivamente por meio do sistema eletrônico, observados data e horário limite estabelecido.

4.10 Caberá ao fornecedor acompanhar as operações no sistema eletrônico durante a sessão pública do pregão, ficando responsável pelo ônus decorrente da perda de negócios diante da inobservância de quaisquer mensagens emitidas pelo sistema ou da desconexão do seu representante;



# Prefeitura Municipal de Jaguariáiva

Centro Administrativo Prefeito Otélio Renato Baroni

Praça Isabel Branco, 142 - Cidade Alta - Cx.Postal. II - Fone: (43) 3535 - 9400 - Fax: (43) 3535 - 9422  
Jaguariáiva - PR - CEP: 84200-000 - CNPJ: 76.910.900/0001-38 - [compras@jaguariaiva.pr.gov.br](mailto:compras@jaguariaiva.pr.gov.br)

## DEPARTAMENTO DE COMPRAS E LICITAÇÕES

4.11 O licitante responsabiliza-se exclusiva e formalmente pelas transações efetuadas em seu nome, assume como firmes e verdadeiras suas propostas e seus lances, inclusive os atos praticados diretamente ou por seu representante, excluída a responsabilidade do provedor do sistema ou do órgão ou entidade promotora da licitação por eventuais danos decorrentes de uso indevido das credenciais de acesso, ainda que por terceiros.

4.12 Não poderão participar desta licitação os interessados:

4.12.1 proibidos de participar de licitações e celebrar contratos administrativos, na forma da legislação vigente;

4.12.2 que não atendam às condições deste Edital e seu(s) anexo(s);

4.12.3 estrangeiros que não tenham representação legal no Brasil com poderes expressos para receber citação e responder administrativa ou judicialmente;

4.12.4 que se enquadrem nas vedações previstas no artigo 9º da Lei nº 8.666, de 1993;

4.12.5 que estejam sob falência, concurso de credores, concordata ou em processo de dissolução ou liquidação;

4.12.6 Organizações da Sociedade Civil de Interesse Público - OSCIP, atuando nessa condição (Acórdão nº 746/2014-TCU-Plenário).

4.14 Qualquer dúvida em relação ao acesso no sistema operacional, poderá ser esclarecida ou através de uma empresa associada ou pelos telefones: Curitiba-PR (41) 3097-4600, ou através da Bolsa de Licitações do Brasil ou pelo e-mail [contato@bll.org.br](mailto:contato@bll.org.br).

## 5. DA APRESENTAÇÃO DA PROPOSTA E DOS DOCUMENTOS DE HABILITAÇÃO

5.1. Os licitantes encaminharão, exclusivamente por meio do sistema, **CONCOMITANTEMENTE** com os documentos de habilitação exigidos no edital, proposta com a descrição do objeto ofertado e o preço, até a data e o horário estabelecidos para abertura da sessão pública, quando, então, encerrar-se-á automaticamente a etapa de envio dessa documentação.

5.2. O envio da proposta, acompanhada dos documentos de habilitação exigidos neste Edital, ocorrerá por meio de chave de acesso e senha.

5.3. As Microempresas e Empresas de Pequeno Porte deverão encaminhar a documentação de habilitação, ainda que haja alguma restrição de regularidade fiscal e trabalhista, nos termos do art. 43, § 1º da LC nº 123, de 2006.



# Prefeitura Municipal de Jaguariáiva

Centro Administrativo Prefeito Otélio Renato Baroni

Praça Isabel Branco, 142 - Cidade Alta - Cx.Postal. II - Fone: (43) 3535 - 9400 - Fax: (43) 3535 - 9422  
Jaguariáiva - PR - CEP: 84200-000 - CNPJ: 76.910.900/0001-38 - compras@jaguariaiva.pr.gov.br

## DEPARTAMENTO DE COMPRAS E LICITAÇÕES

- 5.4. Incumbirá ao licitante acompanhar as operações no sistema eletrônico durante a sessão pública do Pregão, ficando responsável pelo ônus decorrente da perda de negócios, diante da inobservância de quaisquer mensagens emitidas pelo sistema ou de sua desconexão.
- 5.5. Até a abertura da sessão pública, os licitantes poderão retirar ou substituir a proposta e os documentos de habilitação anteriormente inseridos no sistema;
- 5.6. Não será estabelecida, nessa etapa do certame, ordem de classificação entre as propostas apresentadas, o que somente ocorrerá após a realização dos procedimentos de negociação e julgamento da proposta.
- 5.7. Os documentos que compõem a proposta e a habilitação do licitante melhor classificado somente serão disponibilizados para avaliação do pregoeiro e para acesso público após o encerramento do envio de lances.

## 6. DO PREENCHIMENTO DA PROPOSTA

- 6.1. O licitante deverá enviar sua proposta mediante o preenchimento, no sistema eletrônico, dos seguintes campos:
- 6.1.1. Valor unitário;
  - 6.1.2. Marca;
  - 6.1.3. Fabricante;
  - 6.1.4. Descrição detalhada do objeto, contendo as informações similares à especificação do Termo de Referência: indicando, no que for aplicável, o *modelo, prazo de validade ou de garantia, número do registro ou inscrição do bem no órgão competente, quando for o caso*;
- 6.2. Todas as especificações do objeto contidas na proposta vinculam a Contratada.
- 6.3. Nos valores propostos estarão inclusos todos os custos operacionais, encargos previdenciários, trabalhistas, tributários, comerciais e quaisquer outros que incidam direta ou indiretamente no fornecimento dos bens.
- 6.4. Os preços ofertados, tanto na proposta inicial, quanto na etapa de lances, serão de exclusiva responsabilidade do licitante, não lhe assistindo o direito de pleitear qualquer alteração, sob alegação de erro, omissão ou qualquer outro pretexto.
- 6.5. O prazo de validade da proposta não será inferior a 60 (sessenta) dias, a contar da data de sua apresentação.



# **Prefeitura Municipal de Jaguariáiva**

**Centro Administrativo Prefeito Otélio Renato Baroni**

Praça Isabel Branco, 142 - Cidade Alta - Cx.Postal. II - Fone: (43) 3535 - 9400 - Fax: (43) 3535 - 9422  
Jaguariáiva - PR - CEP: 84200-000 - CNPJ: 76.910.900/0001-38 - compras@jaguariaiva.pr.gov.br

## **DEPARTAMENTO DE COMPRAS E LICITAÇÕES**

6.6. O licitante deverá declarar, para cada item, em campo próprio do sistema BLL, se o produto ofertado é manufaturado nacional beneficiado por um dos critérios de margem de preferência indicados no Termo de Referência.

6.7. Os licitantes devem respeitar os preços máximos estabelecidos nas normas de regência de contratações públicas federais, quando participarem de licitações públicas;

6.7.1. O descumprimento das regras supramencionadas pela Administração por parte dos contratados pode ensejar a fiscalização do Tribunal de Contas do Estado e, após o devido processo legal, gerar as seguintes consequências: assinatura de prazo para a adoção das medidas necessárias ao exato cumprimento da lei, nos termos do art. 71, inciso IX, da Constituição; ou condenação dos agentes públicos responsáveis e da empresa contratada ao pagamento dos prejuízos ao erário, caso verificada a ocorrência de superfaturamento por sobrepreço na execução do contrato.

## **7. DA ABERTURA DA SESSÃO, CLASSIFICAÇÃO DAS PROPOSTAS E FORMULAÇÃO DE LANCES**

7.1. A abertura da presente licitação dar-se-á em sessão pública, por meio de sistema eletrônico, na data, horário e local indicados neste Edital.

7.2. O Pregoeiro verificará as propostas apresentadas, desclassificando desde logo aquelas que não estejam em conformidade com os requisitos estabelecidos neste Edital, contenham vícios insanáveis ou não apresentem as especificações técnicas exigidas no Termo de Referência.

7.2.1. Também será desclassificada a proposta que identifique o licitante.

7.2.2. A desclassificação será sempre fundamentada e registrada no sistema, com acompanhamento em tempo real por todos os participantes.

7.2.3. A não desclassificação da proposta não impede o seu julgamento definitivo em sentido contrário, levado a efeito na fase de aceitação.

7.3. O sistema ordenará automaticamente as propostas classificadas, sendo que somente estas participarão da fase de lances.

7.4. O sistema disponibilizará campo próprio para troca de mensagens entre o Pregoeiro e os licitantes.



# Prefeitura Municipal de Jaguariáiva

Centro Administrativo Prefeito Otélio Renato Baroni

Praça Isabel Branco, 142 - Cidade Alta - Cx.Postal. II - Fone: (43) 3535 - 9400 - Fax: (43) 3535 - 9422  
Jaguariáiva - PR - CEP: 84200-000 - CNPJ: 76.910.900/0001-38 - compras@jaguariaiva.pr.gov.br

## DEPARTAMENTO DE COMPRAS E LICITAÇÕES

7.5. Iniciada a etapa competitiva, os licitantes deverão encaminhar lances exclusivamente por meio do sistema eletrônico, sendo imediatamente informados do seu recebimento e do valor consignado no registro.

7.5.1. O lance deverá ser ofertado pelo **VALOR UNITÁRIO DO LOTE.**

7.6. Os licitantes poderão oferecer lances sucessivos, observando o horário fixado para abertura da sessão e as regras estabelecidas no Edital.

7.7. O licitante somente poderá oferecer lance de valor inferior ou ao último por ele ofertado e registrado pelo sistema.

7.8. O intervalo mínimo de diferença de valores entre os lances, que incidirá tanto em relação aos lances intermediários quanto em relação à proposta que cobrir a melhor oferta deverá ser de no mínimo **R\$ 0,01 (um centavo).**

7.9. O intervalo entre os lances enviados pelo mesmo licitante não poderá ser inferior a vinte (20) segundos e o intervalo entre lances não poderá ser inferior a três (3) segundos, sob pena de serem automaticamente descartados pelo sistema os respectivos lances.

7.10. Será adotado para o envio de lances no Pregão Eletrônico o modo de disputa **"ABERTO"**, em que os licitantes apresentarão lances públicos e sucessivos, com prorrogações.

7.11. A etapa de lances da sessão pública terá duração de dez minutos e, após isso, será prorrogada automaticamente pelo sistema quando houver lance ofertado nos últimos dois minutos do período de duração da sessão pública.

7.12. A prorrogação automática da etapa de lances, de que trata o item anterior, será de dois minutos e ocorrerá sucessivamente sempre que houver lances enviados nesse período de prorrogação, inclusive no caso de lances intermediários.

7.13. Não havendo novos lances na forma estabelecida nos itens anteriores, a sessão pública encerrar-se-á automaticamente.

7.14. Encerrada a fase competitiva sem que haja a prorrogação automática pelo sistema, poderá o pregoeiro, assessorado pela equipe de apoio, justificadamente, admitir o reinício da sessão pública de lances, em prol da consecução do melhor preço.

7.10. Não serão aceitos dois ou mais lances de mesmo valor, prevalecendo aquele que for recebido e registrado em primeiro lugar.





# Prefeitura Municipal de Jaguariáiva

Centro Administrativo Prefeito Otélio Renato Baroni

Praça Isabel Branco, 142 - Cidade Alta - Cx.Postal. II - Fone: (43) 3535 - 9400 - Fax: (43) 3535 - 9422  
Jaguariáiva - PR - CEP: 84200-000 - CNPJ: 76.910.900/0001-38 - compras@jaguariaiva.pr.gov.br

## DEPARTAMENTO DE COMPRAS E LICITAÇÕES

- 7.11. Durante o transcurso da sessão pública, os licitantes serão informados, em tempo real, do valor do menor lance registrado, vedada a identificação do licitante.
- 7.12. No caso de desconexão com o Pregoeiro, no decorrer da etapa competitiva do Pregão, o sistema eletrônico poderá permanecer acessível aos licitantes para a recepção dos lances.
- 7.13. Quando a desconexão do sistema eletrônico para o pregoeiro persistir por tempo superior a dez minutos, a sessão pública será suspensa e reiniciada somente após decorridas vinte e quatro horas da comunicação do fato pelo Pregoeiro aos participantes, no sítio eletrônico utilizado para divulgação.
- 7.14. O Critério de julgamento adotado será o de **MENOR PREÇO POR LOTE**, conforme definido neste Edital e seus anexos.
- 7.15. Caso o licitante não apresente lances, concorrerá com o valor de sua proposta.
- 7.16. Em relação a itens não exclusivos para participação de microempresas e empresas de pequeno porte, uma vez encerrada a etapa de lances, será efetivada a verificação automática, junto à Receita Federal, do porte da entidade empresarial. O sistema identificará em coluna própria as microempresas e empresas de pequeno porte participantes, procedendo à comparação com os valores da primeira colocada, se esta for empresa de maior porte, assim como das demais classificadas, para o fim de aplicar-se o disposto nos arts. 44 e 45 da LC nº 123, de 2006, regulamentada pelo Decreto nº 8.538, de 2015.
- 7.17. Nessas condições, as propostas de microempresas e empresas de pequeno porte que se encontrarem na faixa de até 5% (cinco por cento) acima da melhor proposta serão consideradas empatadas com a primeira colocada.
- 7.18. A melhor classificada nos termos do item anterior terá o direito de encaminhar uma última oferta para desempate, obrigatoriamente em valor inferior ao da primeira colocada, no prazo de 5 (cinco) minutos controlados pelo sistema, contados após a comunicação automática para tanto.
- 7.19. Caso a microempresa ou a empresa de pequeno porte melhor classificada desista ou não se manifeste no prazo estabelecido, serão convocadas as demais licitantes microempresa e empresa de pequeno porte que se encontrem naquele intervalo de 5% (cinco por cento), na ordem de classificação, para o exercício do mesmo direito, no prazo estabelecido no subitem anterior.



# Prefeitura Municipal de Jaguariáiva

Centro Administrativo Prefeito Otélio Renato Baroni

Praça Isabel Branco, 142 - Cidade Alta - Cx.Postal. II - Fone: (43) 3535 - 9400 - Fax: (43) 3535 - 9422  
Jaguariáiva - PR - CEP: 84200-000 - CNPJ: 76.910.900/0001-38 - compras@jaguariaiva.pr.gov.br

## DEPARTAMENTO DE COMPRAS E LICITAÇÕES

7.20. No caso de equivalência dos valores apresentados pelas microempresas e empresas de pequeno porte que se encontrem nos intervalos estabelecidos nos subitens anteriores, será realizado sorteio entre elas para que se identifique aquela que primeiro poderá apresentar melhor oferta.

7.21. Quando houver propostas beneficiadas com as margens de preferência em relação ao produto estrangeiro, o critério de desempate será aplicado exclusivamente entre as propostas que fizerem jus às margens de preferência, conforme regulamento.

7.22. Havendo eventual empate entre propostas, o critério de desempate será aquele previsto no art. 3º, § 2º, da Lei nº 8.666, de 1993, assegurando-se a preferência, sucessivamente, aos bens produzidos:

7.22.1. no país;

7.22.2. por empresas brasileiras;

7.22.3. por empresas que invistam em pesquisa e no desenvolvimento de tecnologia no País;

7.22.4. por empresas que comprovem cumprimento de reserva de cargos prevista em lei para pessoa com deficiência ou para reabilitado da Previdência Social e que atendam às regras de acessibilidade previstas na legislação.

7.23. Persistindo o empate, a proposta vencedora será sorteada pelo sistema eletrônico dentre as propostas empatadas.

7.24. Encerrada a etapa de envio de lances da sessão pública, o pregoeiro deverá encaminhar, pelo sistema eletrônico, contraproposta ao licitante que tenha apresentado o melhor preço, para que seja obtida melhor proposta, vedada a negociação em condições diferentes das previstas neste Edital.

7.24.1. A negociação será realizada por meio do sistema, podendo ser acompanhada pelos demais licitantes.

7.24.2. O pregoeiro solicitará ao licitante melhor classificado que, no prazo de **03 (TRÊS) HORAS** envie a proposta adequada ao último lance ofertado após a negociação realizada, acompanhada, se for o caso, dos documentos complementares, quando necessários à confirmação daqueles exigidos neste Edital e já apresentados.

7.25. Após a negociação do preço, o Pregoeiro iniciará a fase de aceitação e julgamento da proposta.



# Prefeitura Municipal de Jaguariaíva

Centro Administrativo Prefeito Otélio Renato Baroni

Praça Isabel Branco, 142 - Cidade Alta - Cx.Postal. II - Fone: (43) 3535 - 9400 - Fax: (43) 3535 - 9422  
Jaguariaíva - PR - CEP: 84200-000 - CNPJ: 76.910.900/0001-38 - compras@jaguariaiva.pr.gov.br

## DEPARTAMENTO DE COMPRAS E LICITAÇÕES

### 8. DA ACEITABILIDADE DA PROPOSTA VENCEDORA.

8.1. Encerrada a etapa de negociação, o pregoeiro examinará a proposta classificada em primeiro lugar quanto à adequação ao objeto e à compatibilidade do preço em relação ao máximo estipulado para contratação neste Edital e em seus anexos, observado o disposto no parágrafo único do art. 7º e no § 9º do art. 26 do Decreto n.º 10.024/2019.

8.2. O licitante qualificado como produtor rural pessoa física deverá incluir, na sua proposta, os percentuais das contribuições previstas no art. 176 da Instrução Normativa RFB n. 971, de 2009, em razão do disposto no art. 184, inciso V, sob pena de desclassificação.

8.3. Será desclassificada a proposta ou o lance vencedor, apresentar preço final superior ao preço máximo fixado (Acórdão nº 1455/2018 -TCU - Plenário), ou que apresentar preço manifestamente inexequível.

8.3.1. Considera-se inexequível a proposta que apresente preços global ou unitários simbólicos, irrisórios ou de valor zero, incompatíveis com os preços dos insumos e salários de mercado, acrescidos dos respectivos encargos, ainda que o ato convocatório da licitação não tenha estabelecido limites mínimos, exceto quando se referirem a materiais e instalações de propriedade do próprio licitante, para os quais ele renuncie a parcela ou à totalidade da remuneração.

8.4. Qualquer interessado poderá requerer que se realizem diligências para aferir a exequibilidade e a legalidade das propostas, devendo apresentar as provas ou os indícios que fundamentam a suspeita;

8.5. Na hipótese de necessidade de suspensão da sessão pública para a realização de diligências, com vistas ao saneamento das propostas, a sessão pública somente poderá ser reiniciada mediante aviso prévio no sistema com, no mínimo, vinte e quatro horas de antecedência, e a ocorrência será registrada em ata;

8.6. O Pregoeiro poderá convocar o licitante para enviar documento digital complementar, por meio de funcionalidade disponível no sistema, no prazo de **03 (TRÊS) HORAS** sob pena de não aceitação da proposta.

8.7. O prazo estabelecido poderá ser prorrogado pelo Pregoeiro por solicitação escrita e justificada do licitante, formulada antes de findo o prazo, e formalmente aceita pelo Pregoeiro.

8.7.1. Dentre os documentos passíveis de solicitação pelo Pregoeiro, destacam-se os que contenham as características do material ofertado, tais como marca, modelo, tipo, fabricante e procedência, além de outras informações pertinentes, a exemplo de catálogos,



# Prefeitura Municipal de Jaguariáiva

## Centro Administrativo Prefeito Otélio Renato Baroni

Praça Isabel Branco, 142 - Cidade Alta - Cx.Postal. II - Fone: (43) 3535 - 9400 - Fax: (43) 3535 - 9422  
Jaguariáiva - PR - CEP: 84200-000 - CNPJ: 76.910.900/0001-38 - compras@jaguariaiva.pr.gov.br

### DEPARTAMENTO DE COMPRAS E LICITAÇÕES

folhetos ou propostas, encaminhados por meio eletrônico, ou, se for o caso, por outro meio e prazo indicados pelo Pregoeiro, sem prejuízo do seu ulterior envio pelo sistema eletrônico, sob pena de não aceitação da proposta.

8.7.2. Caso a compatibilidade com as especificações demandadas, sobretudo quanto a padrões de qualidade e desempenho, não possa ser aferida pelos meios previstos nos subitens acima, o Pregoeiro exigirá que o licitante classificado em primeiro lugar apresente amostra, sob pena de não aceitação da proposta, no local a ser indicado e dentro de **03 (TRÊS) DIAS** úteis contados da solicitação.

8.7.2.1. Por meio de mensagem no sistema, será divulgado o local e horário de realização do procedimento para a avaliação das amostras, cuja presença será facultada a todos os interessados, incluindo os demais licitantes.

8.7.2.2. Os resultados das avaliações serão divulgados por meio de mensagem no sistema.

8.7.2.3. No caso de não haver entrega da amostra ou ocorrer atraso na entrega, sem justificativa aceita pelo Pregoeiro, ou havendo entrega de amostra fora das especificações previstas neste Edital, a proposta do licitante será recusada.

8.7.2.4. Se a(s) amostra(s) apresentada(s) pelo primeiro classificado não for(em) aceita(s), o Pregoeiro analisará a aceitabilidade da proposta ou lance ofertado pelo segundo classificado. Seguir-se-á com a verificação da(s) amostra(s) e, assim, sucessivamente, até a verificação de uma que atenda às especificações constantes no Termo de Referência.

8.7.2.5. Os exemplares colocados à disposição da Administração serão tratados como protótipos, podendo ser manuseados e desmontados pela equipe técnica responsável pela análise, não gerando direito a ressarcimento.

8.7.2.6. Os licitantes deverão colocar à disposição da Administração todas as condições indispensáveis à realização de testes e fornecer, sem ônus, os manuais impressos em língua portuguesa, necessários ao seu perfeito manuseio, quando for

8.8. O licitante que não apresentar o documento comprobatório, ou cujo produto não atender aos regulamentos técnicos pertinentes e normas técnicas



# Prefeitura Municipal de Jaguariáiva

Centro Administrativo Prefeito Otélio Renato Baroni

Praça Isabel Branco, 142 - Cidade Alta - Cx.Postal. II - Fone: (43) 3535 - 9400 - Fax: (43) 3535 - 9422  
Jaguariáiva - PR - CEP: 84200-000 - CNPJ: 76.910.900/0001-38 - compras@jaguariaiva.pr.gov.br

## DEPARTAMENTO DE COMPRAS E LICITAÇÕES

brasileiras aplicáveis, não poderá usufruir da aplicação da margem de preferência, sem prejuízo das penalidades cabíveis.

8.8.1. Nessa hipótese, bem como em caso de inabilitação do licitante, as propostas serão reclassificadas, para fins de nova aplicação da margem de preferência.

8.9. Se a proposta ou lance vencedor for desclassificado, o Pregoeiro examinará a proposta ou lance subsequente, e, assim sucessivamente, na ordem de classificação.

8.10. Havendo necessidade, o Pregoeiro suspenderá a sessão, informando no “chat” a nova data e horário para a sua continuidade.

8.11. O Pregoeiro poderá encaminhar, por meio do sistema eletrônico, contraproposta ao licitante que apresentou o lance mais vantajoso, com o fim de negociar a obtenção de melhor preço, vedada a negociação em condições diversas das previstas neste Edital.

8.11.1. Também nas hipóteses em que o Pregoeiro não aceitar a proposta e passar à subsequente, poderá negociar com o licitante para que seja obtido preço melhor.

8.11.2. A negociação será realizada por meio do sistema, podendo ser acompanhada pelos demais licitantes.

8.12. Nos itens não exclusivos para a participação de microempresas e empresas de pequeno porte, sempre que a proposta não for aceita, e antes de o Pregoeiro passar à subsequente, haverá nova verificação, pelo sistema, da eventual ocorrência do empate ficto, previsto nos artigos 44 e 45 da LC nº 123, de 2006, seguindo-se a disciplina antes estabelecida, se for o caso.

8.13. Encerrada a análise quanto à aceitação da proposta, o pregoeiro verificará a habilitação do licitante, observado o disposto neste Edital.

## 9. DA HABILITAÇÃO

9.1. Como condição prévia ao exame da documentação de habilitação do licitante detentor da proposta classificada em primeiro lugar, o Pregoeiro verificará o eventual descumprimento das condições de participação, especialmente quanto à existência de sanção que impeça a participação no certame ou a futura contratação, mediante a consulta aos seguintes cadastros:

9.1.1. Comprovante de não possuir registro impeditivo no Cadastro de Impedidos de Licitar do TCE/PR



# Prefeitura Municipal de Jaguariaíva

Centro Administrativo Prefeito Otélio Renato Baroni

Praça Isabel Branco, 142 - Cidade Alta - Cx.Postal. II - Fone: (43) 3535 - 9400 - Fax: (43) 3535 - 9422  
Jaguariaíva - PR - CEP: 84200-000 - CNPJ: 76.910.900/0001-38 - compras@jaguariaiva.pr.gov.br

## DEPARTAMENTO DE COMPRAS E LICITAÇÕES

(<http://servicos.tce.pr.gov.br/tcepr/municipal/ail/ConsultarimpedidosW eb.aspx>).

9.1.2. Comprovante de não possuir registro Cadastro Nacional de Empresas Inidôneas e Suspensas (CEIS), disponível no Portal da Transparência

(<http://www.portaltransparencia.gov.br/sancoes/ceis?ordenarPor=no me&direcao=asc>)

9.1.3. Comprovante de não possuir registro no cadastro nacional de Detalhamento da Penalidade - Cadastro Nacional de Empresas Punidas (CNEP), disponível no Portal da Transparência

(<http://www.portaltransparencia.gov.br/sancoes/cnep?ordenarPor=no me&direcao=asc>).

9.1.4. CERTIDÃO NEGATIVA DE IMPROBIDADE ADMINISTRATIVA E INELEGIBILIDADE, emitida pelo Conselho Nacional de Justiça (que poderá ser obtida através do site [http://www.cnj.jus.br/improbidade\\_adm/consultar\\_requerido.php](http://www.cnj.jus.br/improbidade_adm/consultar_requerido.php)).

9.1.5. A consulta aos cadastros será realizada em nome da empresa licitante e também de seu sócio majoritário, por força do artigo 12 da Lei nº 8.429, de 1992, que prevê, dentre as sanções impostas ao responsável pela prática de ato de improbidade administrativa, a proibição de contratar com o Poder Público, inclusive por intermédio de pessoa jurídica da qual seja sócio majoritário.

9.1.5.1. Caso conste na Consulta de Situação do Fornecedor a existência de Ocorrências Impeditivas Indiretas, o gestor diligenciará para verificar se houve fraude por parte das empresas apontadas no Relatório de Ocorrências Impeditivas Indiretas.

9.1.5.2. A tentativa de burla será verificada por meio dos vínculos societários, linhas de fornecimento similares, dentre outros.

9.1.5.3. O licitante será convocado para manifestação previamente à sua desclassificação.

9.1.6. Constatada a existência de sanção, o Pregoeiro reputará o licitante inabilitado, por falta de condição de participação.

9.1.7. No caso de inabilitação, haverá nova verificação, pelo sistema, da eventual ocorrência do empate ficto, previsto nos arts. 44 e 45 da Lei Complementar nº 123, de 2006, seguindo-se a disciplina antes estabelecida para aceitação da proposta subsequente.

9.2. Havendo a necessidade de envio de documentos de habilitação complementares, necessários à confirmação daqueles exigidos neste



# Prefeitura Municipal de Jaguariáiva

Centro Administrativo Prefeito Otélio Renato Baroni

Praça Isabel Branco, 142 - Cidade Alta - Cx.Postal. II - Fone: (43) 3535 - 9400 - Fax: (43) 3535 - 9422  
Jaguariáiva - PR - CEP: 84200-000 - CNPJ: 76.910.900/0001-38 - compras@jaguariaiva.pr.gov.br

## DEPARTAMENTO DE COMPRAS E LICITAÇÕES

Edital e já apresentados, o licitante será convocado a encaminhá-los, em formato digital, via sistema, no prazo de **03 (três) HORAS** horas, sob pena de inabilitação.

- 9.5. Não serão aceitos documentos de habilitação com indicação de CNPJ/CPF diferentes, salvo aqueles legalmente permitidos.
- 9.6. Se o licitante for a matriz, todos os documentos deverão estar em nome da matriz, e se o licitante for a filial, todos os documentos deverão estar em nome da filial, exceto aqueles documentos que, pela própria natureza, comprovadamente, forem emitidos somente em nome da matriz.
  - 9.6.1. Serão aceitos registros de CNPJ de licitante matriz e filial com diferenças de números de documentos pertinentes ao CND e ao CRF/FGTS, quando for comprovada a centralização do recolhimento dessas contribuições.
- 9.7. Ressalvado o disposto no item 5.3, os licitantes deverão encaminhar, nos termos deste Edital, a documentação relacionada no **ANEXO II**, para fins de habilitação.

## 10. DO ENCAMINHAMENTO DA PROPOSTA VENCEDORA

- 10.1. A proposta final do licitante declarado vencedor deverá ser encaminhada no prazo de **03 (três) HORAS** a contar da solicitação do Pregoeiro no sistema eletrônico e deverá:
  - 10.1.1. ser redigida em língua portuguesa, datilografada ou digitada, em uma via, sem emendas, rasuras, entrelinhas ou ressalvas, devendo a última folha ser assinada e as demais rubricadas pelo licitante ou seu representante legal.
  - 10.1.2. conter a indicação do banco, número da conta e agência do licitante vencedor, para fins de pagamento.
- 10.2. A proposta final deverá ser documentada nos autos e será levada em consideração no decorrer da execução do contrato e aplicação de eventual sanção à Contratada, se for o caso.
  - 10.2.1. Todas as especificações do objeto contidas na proposta, tais como marca, modelo, tipo, fabricante e procedência, vinculam a Contratada.
- 10.3. Os preços deverão ser expressos em moeda corrente nacional, o valor unitário em algarismos e o valor global em algarismos e por extenso (art. 5º da Lei nº 8.666/93).



# Prefeitura Municipal de Jaguariáiva

Centro Administrativo Prefeito Otélio Renato Baroni

Praça Isabel Branco, 142 - Cidade Alta - Cx.Postal. II - Fone: (43) 3535 - 9400 - Fax: (43) 3535 - 9422  
Jaguariáiva - PR - CEP: 84200-000 - CNPJ: 76.910.900/0001-38 - compras@jaguariaiva.pr.gov.br

## DEPARTAMENTO DE COMPRAS E LICITAÇÕES

- 10.3.1. Ocorrendo divergência entre os preços unitários e o preço global, prevalecerão os primeiros; no caso de divergência entre os valores numéricos e os valores expressos por extenso, prevalecerão estes últimos.
- 10.4. A oferta deverá ser firme e precisa, limitada, rigorosamente, ao objeto deste Edital, sem conter alternativas de preço ou de qualquer outra condição que induza o julgamento a mais de um resultado, sob pena de desclassificação.
- 10.5. A proposta deverá obedecer aos termos deste Edital e seus Anexos, não sendo considerada aquela que não corresponda às especificações ali contidas ou que estabeleça vínculo à proposta de outro licitante.
- 10.6. As propostas que contenham a descrição do objeto, o valor e os documentos complementares estarão disponíveis na internet, após a homologação.

## 11. DOS RECURSOS

- 11.1. Declarado o vencedor e decorrida a fase de regularização fiscal e trabalhista da licitante qualificada como microempresa ou empresa de pequeno porte, se for o caso, será concedido o prazo de no mínimo trinta minutos, para que qualquer licitante manifeste a intenção de recorrer, de forma motivada, isto é, indicando contra qual(is) decisão(ões) pretende recorrer e por quais motivos, em campo próprio do sistema.
- 11.2. Havendo quem se manifeste, caberá ao Pregoeiro verificar a tempestividade e a existência de motivação da intenção de recorrer, para decidir se admite ou não o recurso, fundamentadamente.
- 11.2.1. Nesse momento o Pregoeiro não adentrará no mérito recursal, mas apenas verificará as condições de admissibilidade do recurso.
- 11.2.2. A falta de manifestação motivada do licitante quanto à intenção de recorrer importará a decadência desse direito.
- 11.2.3. Uma vez admitido o recurso, o recorrente terá, a partir de então, o prazo de três dias para apresentar as razões, pelo sistema eletrônico, ficando os demais licitantes, desde logo, intimados para, querendo, apresentarem contrarrazões também pelo sistema eletrônico, em outros três dias, que começarão a contar do término do prazo do recorrente, sendo-lhes assegurada vista imediata dos elementos indispensáveis à defesa de seus interesses.





# Prefeitura Municipal de Jaguariaíva

Centro Administrativo Prefeito Otélio Renato Baroni

Praça Isabel Branco, 142 - Cidade Alta - Cx.Postal. II - Fone: (43) 3535 - 9400 - Fax: (43) 3535 - 9422  
Jaguariaíva - PR - CEP: 84200-000 - CNPJ: 76.910.900/0001-38 - compras@jaguariaiva.pr.gov.br

## DEPARTAMENTO DE COMPRAS E LICITAÇÕES

11.3. O acolhimento do recurso invalida tão somente os atos insuscetíveis de aproveitamento.

11.4. Os autos do processo permanecerão com vista franqueada aos interessados, no endereço constante neste Edital.

## 12. DA REABERTURA DA SESSÃO PÚBLICA

12.1. A sessão pública poderá ser reaberta:

12.1.1. Nas hipóteses de provimento de recurso que leve à anulação de atos anteriores à realização da sessão pública precedente ou em que seja anulada a própria sessão pública, situação em que serão repetidos os atos anulados e os que dele dependam.

12.1.2. Quando houver erro na aceitação do preço melhor classificado ou quando o licitante declarado vencedor não assinar o contrato, não retirar o instrumento equivalente ou não comprovar a regularização fiscal e trabalhista, nos termos do art. 43, §1º da LC nº 123/2006. Nessas hipóteses, serão adotados os procedimentos imediatamente posteriores ao encerramento da etapa de lances.

12.2. Todos os licitantes remanescentes deverão ser convocados para acompanhar a sessão reaberta.

12.2.1. A convocação se dará por meio do sistema eletrônico ("chat"), e-mail, ou, ainda, fac-símile, de acordo com a fase do procedimento licitatório.

## 13. DA ADJUDICAÇÃO E HOMOLOGAÇÃO

13.1. O objeto da licitação será adjudicado ao licitante declarado vencedor, por ato do Pregoeiro, caso não haja interposição de recurso, ou pela autoridade competente, após a regular decisão dos recursos apresentados.

13.2. Após a fase recursal, constatada a regularidade dos atos praticados, a autoridade competente homologará o procedimento licitatório.

## 14. DA GARANTIA DE EXECUÇÃO

14.1. Não haverá exigência de garantia de execução para a presente contratação.



# Prefeitura Municipal de Jaguariáiva

Centro Administrativo Prefeito Otélio Renato Baroni

Praça Isabel Branco, 142 - Cidade Alta - Cx.Postal. II - Fone: (43) 3535 - 9400 - Fax: (43) 3535 - 9422  
Jaguariáiva - PR - CEP: 84200-000 - CNPJ: 76.910.900/0001-38 - compras@jaguariaiva.pr.gov.br

## DEPARTAMENTO DE COMPRAS E LICITAÇÕES

### 15. DA ATA DE REGISTRO DE PREÇOS

- 15.1. Homologado o resultado da licitação, terá o adjudicatário o prazo de 3 (três) dias, contados a partir da data de sua convocação, para assinar a Ata de Registro de Preços, cujo prazo de validade encontra-se nela fixado, sob pena de decair do direito à contratação, sem prejuízo das sanções previstas neste Edital.
- 15.2. Alternativamente à convocação para comparecer perante o órgão ou entidade para a assinatura da Ata de Registro de Preços, a Administração poderá encaminhá-la para assinatura, mediante correspondência postal com aviso de recebimento (AR) ou meio eletrônico, para que seja assinada e devolvida no prazo de 3 (três) dias, a contar da data de seu recebimento.
- 15.3. O prazo estabelecido no subitem anterior para assinatura da Ata de Registro de Preços poderá ser prorrogado uma única vez, por igual período, quando solicitado pelo(s) licitante(s) vencedor(s), durante o seu transcurso, e desde que devidamente aceito.
- 15.4. Serão formalizadas tantas Atas de Registro de Preços quanto necessárias para o registro de todos os itens constantes no Termo de Referência, com a indicação do licitante vencedor, a descrição do(s) item(ns), as respectivas quantidades, preços registrados e demais condições.
- 15.5. Previamente à contratação a Administração realizará consulta ao SICAF para identificar possível suspensão temporária de participação em licitação, no âmbito do órgão ou entidade, proibição de contratar com o Poder Público, bem como ocorrências impeditivas indiretas, observado o disposto no art. 29, da Instrução Normativa nº 3, de 26 de abril de 2018, e nos termos do art. 6º, III, da Lei nº 10.522, de 19 de julho de 2002, consulta prévia ao CADIN.
  - 15.5.1. Nos casos em que houver necessidade de assinatura do instrumento de contrato, e o fornecedor não estiver inscrito no SICAF, este deverá proceder ao seu cadastramento, sem ônus, antes da contratação.
  - 15.5.2. Na hipótese de irregularidade do registro no SICAF, o contratado deverá regularizar a sua situação perante o cadastro no prazo de até 05 (cinco) dias úteis, sob pena de aplicação das penalidades previstas no edital e anexos.
- 15.6. Na assinatura do contrato ou da ata de registro de preços, será exigida a comprovação das condições de habilitação consignadas no edital, que deverão ser mantidas pelo licitante durante a vigência do contrato ou da ata de registro de preços.



# **Prefeitura Municipal de Jaguariáiva**

**Centro Administrativo Prefeito Otélio Renato Baroni**

Praça Isabel Branco, 142 - Cidade Alta - Cx.Postal. II - Fone: (43) 3535 - 9400 - Fax: (43) 3535 - 9422  
Jaguariáiva - PR - CEP: 84200-000 - CNPJ: 76.910.900/0001-38 - compras@jaguariaiva.pr.gov.br

## **DEPARTAMENTO DE COMPRAS E LICITAÇÕES**

15.7. Na hipótese de o vencedor da licitação não comprovar as condições de habilitação consignadas no edital ou se recusar a assinar o contrato ou a Ata de Registro de Preços, a Administração, sem prejuízo da aplicação das sanções das demais cominações legais cabíveis a esse licitante, poderá convocar outro licitante, respeitada a ordem de classificação, para, após a comprovação dos requisitos para habilitação, analisada a proposta e eventuais documentos complementares e, feita a negociação, assinar o contrato ou a ata de registro de preços.

## **16. DO REAJUSTAMENTO EM SENTIDO GERAL**

16.1. Os preços constantes na proposta apresentada somente poderão ser alterados após 60 (sessenta) dias de vigência dos contratos, mediante comprovação de alta de mercado através de apresentação de Notas Fiscais e matérias de notoriedade midiática (dados jornalísticos).

## **17. DO RECEBIMENTO DO OBJETO E DA FISCALIZAÇÃO**

17.1. Os critérios de recebimento e aceitação do objeto e de fiscalização estão previstos no Termo de Referência.

## **18. DAS OBRIGAÇÕES DA CONTRATANTE E DA CONTRATADA**

18.1. As obrigações da Contratante e da Contratada são as estabelecidas no Termo de Referência.

## **19. DO PAGAMENTO**

19.1. As regras acerca do pagamento são as estabelecidas no Termo de Referência, anexo a este Edital.

## **20. DAS SANÇÕES ADMINISTRATIVAS.**

20.1. Comete infração administrativa, nos termos da Lei nº 10.520, de 2002, o licitante/adjudicatário que:

- 20.1.1. não assinar o termo de contrato ou aceitar/retirar o instrumento equivalente, quando convocado dentro do prazo de validade da proposta;
- 20.1.2. não assinar a ata de registro de preços, quando cabível;
- 20.1.3. apresentar documentação falsa;
- 20.1.4. deixar de entregar os documentos exigidos no certame;
- 20.1.5. ensejar o retardamento da execução do objeto;



# Prefeitura Municipal de Jaguariáiva

## Centro Administrativo Prefeito Otélio Renato Baroni

Praça Isabel Branco, 142 - Cidade Alta - Cx.Postal. II - Fone: (43) 3535 - 9400 - Fax: (43) 3535 - 9422  
Jaguariáiva - PR - CEP: 84200-000 - CNPJ: 76.910.900/0001-38 - compras@jaguariaiva.pr.gov.br

### DEPARTAMENTO DE COMPRAS E LICITAÇÕES

- 20.1.6. não manter a proposta;
- 20.1.7. cometer fraude fiscal;
- 20.1.8. comportar-se de modo inidôneo;
- 20.2. As sanções do item acima também se aplicam aos integrantes do cadastro de reserva, em pregão para registro de preços que, convocados, não honrarem o compromisso assumido injustificadamente.
- 20.3. Considera-se comportamento inidôneo, entre outros, a declaração falsa quanto às condições de participação, quanto ao enquadramento como ME/EPP ou o conluio entre os licitantes, em qualquer momento da licitação, mesmo após o encerramento da fase de lances.
- 20.4. O licitante/adjudicatário que cometer qualquer das infrações discriminadas nos subitens anteriores ficará sujeito, sem prejuízo da responsabilidade civil e criminal, às seguintes sanções:
  - 20.4.1. Advertência por faltas leves, assim entendidas como aquelas que não acarretarem prejuízos significativos ao objeto da contratação;
  - 20.4.2. Multa de 20% (vinte por cento) sobre o valor estimado do(s) item(s) prejudicado(s) pela conduta do licitante;
  - 20.4.3. Suspensão de licitar e impedimento de contratar com o órgão, entidade ou unidade administrativa pela qual a Administração Pública opera e atua concretamente, pelo prazo de até dois anos;
  - 20.4.4. Impedimento de licitar e de contratar com a União e descredenciamento no SICAF, pelo prazo de até cinco anos;
- 20.5. Declaração de inidoneidade para licitar ou contratar com a Administração Pública, enquanto perdurarem os motivos determinantes da punição ou até que seja promovida a reabilitação perante a própria autoridade que aplicou a penalidade, que será concedida sempre que a Contratada ressarcir a Contratante pelos prejuízos causados;
- 20.6. A penalidade de multa pode ser aplicada cumulativamente com as demais sanções.
- 20.7. Se, durante o processo de aplicação de penalidade, se houver indícios de prática de infração administrativa tipificada pela Lei nº 12.846, de 1º de agosto de 2013, como ato lesivo à administração pública nacional ou estrangeira, cópias do processo administrativo necessárias à apuração da responsabilidade da empresa deverão ser remetidas à autoridade competente, com despacho fundamentado, para ciência e decisão sobre a eventual instauração de investigação preliminar ou Processo Administrativo de Responsabilização – PAR.



# Prefeitura Municipal de Jaguariáiva

Centro Administrativo Prefeito Otélio Renato Baroni

Praça Isabel Branco, 142 - Cidade Alta - Cx.Postal. II - Fone: (43) 3535 - 9400 - Fax: (43) 3535 - 9422  
Jaguariáiva - PR - CEP: 84200-000 - CNPJ: 76.910.900/0001-38 - [compras@jaguariaiva.pr.gov.br](mailto:compras@jaguariaiva.pr.gov.br)

## DEPARTAMENTO DE COMPRAS E LICITAÇÕES

- 20.8. A apuração e o julgamento das demais infrações administrativas não consideradas como ato lesivo à Administração Pública nacional ou estrangeira nos termos da Lei nº 12.846, de 1º de agosto de 2013, seguirão seu rito normal na unidade administrativa.
- 20.9. O processamento do PAR não interfere no seguimento regular dos processos administrativos específicos para apuração da ocorrência de danos e prejuízos à Administração Pública Federal resultantes de ato lesivo cometido por pessoa jurídica, com ou sem a participação de agente público.
- 20.10. Caso o valor da multa não seja suficiente para cobrir os prejuízos causados pela conduta do licitante, a União ou Entidade poderá cobrar o valor remanescente judicialmente, conforme artigo 419 do Código Civil.
- 20.11. A aplicação de qualquer das penalidades previstas realizar-se-á em processo administrativo que assegurará o contraditório e a ampla defesa ao licitante/adjudicatário, observando-se o procedimento previsto na Lei nº 8.666, de 1993, e subsidiariamente na Lei nº 9.784, de 1999.
- 20.12. A autoridade competente, na aplicação das sanções, levará em consideração a gravidade da conduta do infrator, o caráter educativo da pena, bem como o dano causado à Administração, observado o princípio da proporcionalidade.
- 20.13. As penalidades serão obrigatoriamente registradas no SICAF.
- 20.14. As sanções por atos praticados no decorrer da contratação estão previstas no Termo de Referência.

## 21. DA IMPUGNAÇÃO AO EDITAL E DO PEDIDO DE ESCLARECIMENTO

- 21.1. Até 03 (três) dias úteis antes da data designada para a abertura da sessão pública, qualquer pessoa poderá impugnar este Edital.
- 21.2. A impugnação poderá ser realizada por forma eletrônica, pelo e-mail [comprasjag@gmail.com](mailto:comprasjag@gmail.com) pelo fax ou por petição dirigida ou protocolada no na Sede da Prefeitura Municipal, endereço informado no Preâmbulo deste edital, no Setor de Protocolo Geral.
- 21.3. Caberá ao Pregoeiro, auxiliado pelos responsáveis pela elaboração deste Edital e seus anexos, decidir sobre a impugnação no prazo de até dois dias úteis contados da data de recebimento da impugnação.
- 21.4. Acolhida a impugnação, será definida e publicada nova data para a realização do certame.
- 21.5. Os pedidos de esclarecimentos referentes a este processo licitatório deverão ser enviados ao Pregoeiro, até 03 (três) dias úteis anteriores à data



# **Prefeitura Municipal de Jaguariáiva**

**Centro Administrativo Prefeito Otélio Renato Baroni**

Praça Isabel Branco, 142 - Cidade Alta - Cx.Postal. II - Fone: (43) 3535 - 9400 - Fax: (43) 3535 - 9422  
Jaguariáiva - PR - CEP: 84200-000 - CNPJ: 76.910.900/0001-38 - compras@jaguariaiva.pr.gov.br

## **DEPARTAMENTO DE COMPRAS E LICITAÇÕES**

designada para abertura da sessão pública, exclusivamente por meio eletrônico via internet, no endereço indicado no Edital.

21.6. O pregoeiro responderá aos pedidos de esclarecimentos no prazo de dois dias úteis, contado da data de recebimento do pedido, e poderá requisitar subsídios formais aos responsáveis pela elaboração do edital e dos anexos.

21.7. As impugnações e pedidos de esclarecimentos não suspendem os prazos previstos no certame.

21.7.1. A concessão de efeito suspensivo à impugnação é medida excepcional e deverá ser motivada pelo pregoeiro, nos autos do processo de licitação.

21.8. As respostas aos pedidos de esclarecimentos serão divulgadas pelo sistema e vincularão os participantes e a administração.

## **22. DAS DISPOSIÇÕES GERAIS**

22.1. Da sessão pública do Pregão divulgar-se-á Ata no sistema eletrônico.

22.2. Não havendo expediente ou ocorrendo qualquer fato superveniente que impeça a realização do certame na data marcada, a sessão será automaticamente transferida para o primeiro dia útil subsequente, no mesmo horário anteriormente estabelecido, desde que não haja comunicação em contrário, pelo Pregoeiro.

22.3. Todas as referências de tempo no Edital, no aviso e durante a sessão pública observarão o horário de Brasília – DF.

22.4. No julgamento das propostas e da habilitação, o Pregoeiro poderá sanar erros ou falhas que não alterem a substância das propostas, dos documentos e sua validade jurídica, mediante despacho fundamentado, registrado em ata e acessível a todos, atribuindo-lhes validade e eficácia para fins de habilitação e classificação.

22.5. A homologação do resultado desta licitação não implicará direito à contratação.

22.6. As normas disciplinadoras da licitação serão sempre interpretadas em favor da ampliação da disputa entre os interessados, desde que não comprometam o interesse da Administração, o princípio da isonomia, a finalidade e a segurança da contratação.



# Prefeitura Municipal de Jaguariáiva

Centro Administrativo Prefeito Otélio Renato Baroni

Praça Isabel Branco, 142 - Cidade Alta - Cx.Postal. II - Fone: (43) 3535 - 9400 - Fax: (43) 3535 - 9422  
Jaguariáiva - PR - CEP: 84200-000 - CNPJ: 76.910.900/0001-38 - compras@jaguariaiva.pr.gov.br

## DEPARTAMENTO DE COMPRAS E LICITAÇÕES

- 22.7. Os licitantes assumem todos os custos de preparação e apresentação de suas propostas e a Administração não será, em nenhum caso, responsável por esses custos, independentemente da condução ou do resultado do processo licitatório.
- 22.8. Na contagem dos prazos estabelecidos neste Edital e seus Anexos, excluir-se-á o dia do início e incluir-se-á o do vencimento. Só se iniciam e vencem os prazos em dias de expediente na Administração.
- 22.9. O desatendimento de exigências formais não essenciais não importará o afastamento do licitante, desde que seja possível o aproveitamento do ato, observados os princípios da isonomia e do interesse público.
- 22.10. Em caso de divergência entre disposições deste Edital e de seus anexos ou demais peças que compõem o processo, prevalecerá as deste Edital.
- 22.11. O Edital está disponibilizado, na íntegra, no endereço eletrônico WWW.BLL.ORG.BR, nos dias úteis, mesmo endereço e período no qual os autos do processo administrativo permanecerão com vista franqueada aos interessados.
- 22.12. Integram este Edital, para todos os fins e efeitos, os seguintes anexos:
- 22.12.1. **ANEXO I - Termo de Referência;**
  - 22.12.2. **ANEXO II – Exigências para Habilitação;**
  - 22.12.3. **ANEXO III – Modelo de proposta;**
  - 22.12.4. **ANEXO IV – Termo de Adesão – BLL**
  - 22.12.5. **ANEXO V – Custo pela utilização do sistema;**
  - 22.12.6. **ANEXO VI – Declaração Inidoneidade**
  - 22.12.7. **ANEXO VII – Declaração Habilitação**
  - 22.12.8. **ANEXO VIII – Declaração menor de idade;**
  - 22.12.9. **ANEXO IX – Declaração ME/EPP**
  - 22.12.10. **ANEXO X – Declaração Responsabilidade**
  - 22.12.11. **ANEXO XI – Declaração Vínculo**
  - 22.12.12. **ANEXO XII – Minuta de Contrato**

Jaguariáiva , 28 de janeiro de 2021.

**ALCIONE LEMOS**  
**PREFEITA MUNICIPAL**



# Prefeitura Municipal de Jaguariáiva

Centro Administrativo Prefeito Otélio Renato Baroni

Praça Isabel Branco, 142 - Cidade Alta - Cx.Postal. II - Fone: (43) 3535 - 9400 - Fax: (43) 3535 - 9422  
Jaguariáiva - PR - CEP: 84200-000 - CNPJ: 76.910.900/0001-38 - compras@jaguariaiva.pr.gov.br

## DEPARTAMENTO DE COMPRAS E LICITAÇÕES

### ANEXO I

## TERMO DE REFERÊNCIA

### I. DO OBJETO

O objeto do referente termo consiste no **Registro de Preço para eventual contratação de empresa para realizar a confecção de uniformes escolares personalizados, em atendimento às necessidades da Secretaria Municipal de Educação**, conforme solicitado pela da Secretaria Municipal de Educação, Cultura, Esporte e Lazer.

### II. DA JUSTIFICATIVA

Justifica-se a solicitação, para compor o kit de uniforme escolar distribuído aos alunos da rede municipal de ensino para o ano letivo de 2021.

### III. DO PREÇO MÁXIMO

O preço máximo total para a presente licitação é de R\$ 2.074.570,40 (dois milhões, setenta e quatro mil, quinhentos e setenta reais e quarenta centavos).

### IV. OBJETO

#### LOTE 1 - UNIFORMES

ITEM	ESPECIFICAÇÃO	UNIDADE	QUANTIDADE	PREÇO UNT (R\$)	TOTAL DO ITEM (R\$)
1	<b>JAQUETA</b> na cor verde e preto com detalhes em viés verde, gola esporte, com zíper de nylon central em toda extensão da gola, com puxador metálico na cor prata escuro medindo 7x35mm com espessura de até 2 mm, fixado por duas argolas com a inscrição "JAGUARIAÍVA" na fonte arial. Dois bolsos frontais, ribana nos pulsos e cós com viés do punho até o ombro, passando pela parte frontal da jaqueta, até o cós, novamente este viés do punho até o ombro, passando pela parte das costas da jaqueta. Repete-se o viés tanto para o lado direito como o esquerdo da jaqueta. Viés na cor verde pantone 16.6340 TC. Estampa serigrafada em 4 cores. Sendo a malha helanca adidas verde no pantone verde 19.6026 TC, composição 65% poliéster e 35% algodão (variação max. Aceitável de +/- 5%) com gramatura de 280 g/m <sup>2</sup> (variação aceitável de +/- 5%). A helanca adidas 65% poliéster 35% algodão (variação max. aceitável de +/- 3%) na cor preta gramatura 280 g/m <sup>2</sup> (variação aceitável de +/- 5% e no pantone 19.4006 TC. No meio das costas, na parte interna, deverá ser costurada uma etiqueta, na cor branca, com os caracteres tipográficos dos indicativos da numeração, cor, composição do tecido, símbolos / instruções de lavagem, razão social e CNPJ.	UNI	3647	R\$ 67,90	R\$ 247.631,30





# Prefeitura Municipal de Jaguariaíva

Centro Administrativo Prefeito Otélio Renato Baroni

Praça Isabel Branco, 142 - Cidade Alta - Cx.Postal. II - Fone: (43) 3535 - 9400 - Fax: (43) 3535 - 9422  
Jaguariaíva - PR - CEP: 84200-000 - CNPJ: 76.910.900/0001-38 - compras@jaguariaiva.pr.gov.br

## DEPARTAMENTO DE COMPRAS E LICITAÇÕES

2	<b>CALÇA</b> em malha helanca adidas 65% poliéster 35% algodão (variação aceitável de +/- 5%) na cor preta gramatura 280 g/m <sup>2</sup> (variação aceitável de +/- 5%) no pantone 19.4006 TC, sendo calça com elástico na cintura, um bolso lateral com zíper em nylon na cor preto com viés nas laterais na cor verde pantone 16.6340 TC. No meio da calça, na parte interna, deverá ser costurada uma etiqueta, na cor branca, com os caracteres tipográficos dos indicativos da numeração, cor, composição do tecido, símbolos / instruções de lavagem, razão social e CNPJ.	UNI	4.022	R\$ 44,37	R\$ 178.456,14
3	<b>CAMISETA</b> manga curta em poliviscose 67% poliéster 33% viscose( variação aceitável de +/- 5% ), gramatura 170gm <sup>2</sup> ( variação aceitável de +/- 5% ) na cor verde pantone TPX 18.6024. Malha com formação mínima de pilling aceitável de nota 3, conforme norma ASTM D 3512/10. Gola redonda com ribana em poliéster jaguarde na cor preta com a inscrição "PMJ" no seu comprimento em fonte arial na cor verde pantone 166444 TPX. Mangas com viés nas laterais na cor verde pantone 16.6340 TC. Tarja em meia malha PV na cor preta com 6.0 cm ,logo serigrafada em 4 cores. No meio das costas, na parte interna, deverá ser costurada uma etiqueta, na cor branca, com os caracteres tipográficos dos indicativos da numeração, cor, composição do tecido, símbolos / instruções de lavagem, razão social e CNPJ.	UND	7.294	R\$ 24,23	R\$ 176.733,62
4	<b>BERMUDA</b> em malha helanca adidas 67% poliéster 35% algodão( variação aceitável de +/- 5% ),na cor preto pantone 19.4006 TC, gramatura 280gm <sup>2</sup> ( variação aceitável de +/- 5% ), sendo a bermudacom elástico na cintura, com viés nas laterais na cor verde pantone 16.-6340 TC. No meio da calça, na parte interna, deverá ser costurada uma etiqueta, na cor branca, com os caracteres tipográficos dos indicativos da numeração, cor, composição do tecido, símbolos / instruções de lavagem, razão social e CNPJ.	UND	4.022	R\$ 32,23	R\$ 129.629,06
5	<b>REGATA</b> com ribana preta, em poliviscose 67% poliéster 33% viscose( variação aceitável de +/- 5% ), gramatura 170gm <sup>2</sup> ( variação aceitável de +/- 5% )na cor verde pantone TPX 18.6024. Malha com formação mínima de pilling aceitável de nota 3, conforme norma ASTM D 3512/10. Gola redonda com ribana em poliéster jaguarde na cor preto com a inscrição PMJ no seu comprimento em fonte arial pantone 16.6444TPX. Cavas com acabamento com ribana liso na cor preto, logo serigrafada em 4 cores. No meio das costas, na parte interna, deverá ser costurada uma etiqueta, na cor branca, com os caracteres tipográficos dos indicativos da numeração, cor, composição do tecido, símbolos / instruções de lavagem, razão social e CNPJ.	UND	7294	R\$ 21,57	R\$ 157.331,58
<b>VALOR TOTAL DO LOTE = R\$ 889.781,70 (oitocentos e oitenta e nove mil, setecentos e oitenta e um reais e setenta centavos)</b>					

### LOTE 2 - TÊNIS

ITEM	ESPECIFICAÇÃO	UNIDADE	QUANTIDADE	PREÇO UNT (R\$)	TOTAL DO ITEM (R\$)
------	---------------	---------	------------	-----------------	---------------------



# Prefeitura Municipal de Jaguariaíva

Centro Administrativo Prefeito Otélio Renato Baroni

Praça Isabel Branco, 142 - Cidade Alta - Cx.Postal. II - Fone: (43) 3535 - 9400 - Fax: (43) 3535 - 9422  
Jaguariaíva - PR - CEP: 84200-000 - CNPJ: 76.910.900/0001-38 - compras@jaguariaiva.pr.gov.br

## DEPARTAMENTO DE COMPRAS E LICITAÇÕES

1	<p><b>Tênis Escolar Infantil – Fechamento com velcro numeração do 20 ao 22</b></p> <p>O Tênis deve ser fabricado no processo de montagem ensacada, com fixação da palmilha ao cabedal pelo processo de costura Strobel (Overloque) e após ser AUTOCLAVADO, com vulcanização direta da borracha da banda lateral no solado, e laminado sintético com estampa de imitação de couro. Personalização com logo da Prefeitura.</p> <p>Por se tratar de um produto em produção fabril, exige-se que as dimensões dos calçados acompanham os padrões comerciais baseados na escala francesa cujo fator de conversão é 0,66667 centímetros de número a número. A medida realizada em calçado já confeccionado deverá ser efetuada na palmilha amortecedora ou palmilha de overloque, com variação permitida de 3% (+/-).Deve ter o Brasão do órgão aplicado na tira do velcro.</p>	UNI	80	R\$ 63,45	R\$ 5.076,00
2	<p><b>Tênis Escolar Adulto – Fechamento de cadarço numeração do 23 ao 42</b></p> <p>O Tênis deve ser fabricado no processo de montagem ensacada, com fixação da palmilha ao cabedal pelo processo de costura Strobel (Overloque) e após ser AUTOCLAVADO, com vulcanização direta da borracha da banda lateral no solado, e laminado sintético com estampa de imitação de couro.</p> <p>Por se tratar de um produto em produção fabril, exige-se que as dimensões dos calçados acompanham os padrões comerciais baseados na escala francesa cujo fator de conversão é 0,66667 centímetros de número a número. A medida realizada em calçado já confeccionado deverá ser efetuada na palmilha amortecedora ou palmilha de overloque, com variação permitida de 3% (+/-).Deve ter o Brasão do órgão aplicado na Lateral do Tênis.</p>	UNI	3.410	R\$ 63,45	R\$ 216.364,50

VALOR TOTAL DO LOTE = R\$ 221.440,50 (duzentos e vinte e um mil, quatrocentos e quarenta reais e cinquenta centavos)

### LOTE 3 - MEIA

ITEM	ESPECIFICAÇÃO	UNIDADE	QUANTIDADE	PREÇO UNT (R\$)	TOTAL DO ITEM (R\$)
1	<p><b>Meia Escolar</b>, meia colegial com calcanhar verdadeiro. Cor da Meia: <b>preta</b> com aplicação de duas listras nas cores verde bandeira PANTONE TPX 195420 e verde cana <b>pantone 15-0146 TPX</b> e a palavra <b>SMECE</b> na cor <b>azul royal (pantone 2728C)</b></p> <p>Punho: O punho deve ser de tecido misto de algodão, com canelado 1X1, cravado com elastodieno, liso internamente e externamente.</p> <p>Encolhimento: 15%, no máximo. Alongamento: 15%, no máximo. Composição da Meia: 76% ALGODÃO/VISCOSE; 22% POLIAMIDA; 2% ELASTANO.</p> <p>Fechamento: o fechamento do bico deverá ser feito em máquinas apropriadas para fechar meias. A costura da meia deve estar de acordo com a porção subjacente do corpo para vestir de modo que não há rugas indesejáveis ou espessuras no tecido causando pressão nos dedos ou no peito do pé.</p> <p>Todas as meias devem ser passadas de forma que apresente</p>	UNI	6.840	R\$ 7,18	R\$ 49.111,20



# Prefeitura Municipal de Jaguariaíva

Centro Administrativo Prefeito Otélio Renato Baroni

Praça Isabel Branco, 142 - Cidade Alta - Cx.Postal. II - Fone: (43) 3535 - 9400 - Fax: (43) 3535 - 9422  
Jaguariaíva - PR - CEP: 84200-000 - CNPJ: 76.910.900/0001-38 - compras@jaguariaiva.pr.gov.br

## DEPARTAMENTO DE COMPRAS E LICITAÇÕES

<p>nitidamente o calcanhar e biqueira da meia. <b>EMBALAGEM: A MEIA DEVE SER EMBALADA EM SACO PLÁSTICO CONTENDO 2 PARES, POR TAMANHO, PARA ACONDICIONAR NO KIT QUE SERÁ ENTREGUE A CADA ALUNO.</b></p> <p>Identificação do produto: a etiqueta de identificação da meia deve ser auto-adesiva branca, afixada na embalagem plástica. Os caracteres tipográficos dos indicativos, na cor preta, devem ser uniformes, devendo informar a razão social, CNPJ, composição, tamanho e ano/semestre de fabricação.</p> <p>As meias devem estar isentas de qualquer defeito que comprometa sua apresentação, íntegras, montadas corretamente e as suas costuras devem ser feitas de tal modo que não apresentem pontas, dobras, franzidos, torções ou pontos falhados, rompidos ou soltos.</p>				
<b>VALOR TOTAL DO LOTE = R\$ 49.111,20</b> (quarenta e nove mil, cento e onze reais e vinte centavos)				

### LOTE 4 - JAPONA

ITEM	ESPECIFICAÇÃO	UNIDADE	QUANTIDADE	PREÇO UNT (R\$)	TOTAL DO ITEM (R\$)
1	<p><b>Japona com capuz</b> confeccionada em tadel Rip Stop armação em tela, na composição (NBR 13538 E NBR 11914) 65% poliéster e 35% poliamida (+/- 3 para ambas as fibras conforme resolução CONMETRO 02/2008); com gramatura de 145 g/m<sup>2</sup> (conforme a norma NBR 10591/2008), com espaçamento 4x4 mm em relevo aparente do tecido, tanto no urdume como na trama, espessura de 0,30 mm, trama texturizada a ar com título 205 DTEX e o reforço com 380 DTEX. Título do fio (NBR 13216/1994) em DTEX: Urdume: 165 DTEX e a trama 205 (tolerância de +/- 5%). Tingimento: deverá ser disperso e conter hidrorrepelente à água na cor verde (Pantone 19.5511(hunter green))</p> <p><b>Frisos/filetes:</b> Os frisos e filetes deverão ser em tecido tadel 100% poliéster na cor preto com gramatura de 100g/m<sup>2</sup> (conforme a norma NBR 10591/2008).</p> <p><b>Frisos nas mangas:</b> deverá ser aplicado um friso sobreposto em cada manga e em cada frente em máquina de catraca 12 agulhas ponto corrente com 10mm cada friso pronto em tecido tadel 100% poliéster com gramatura de 100g/m<sup>2</sup> (conforme a norma NBR 10591/2008) na cor preto, conforme layout.</p> <p><b>Filetes:</b> deverá ser aplicado um filete nas junções dos ombros, mangas, capuz e frentes em máquina interlock com 3mm cada filete pronto e pespontados em máquina reta, em tecido tadel 100% poliéster com gramatura de 100g/m<sup>2</sup> (conforme a norma NBR 10591/2008) na cor preto, conforme layout.</p> <p><b>Bolsos:</b> Na parte inferior da japona deverá ser costurado dois bolsos embutidos pregados com o mesmo tecido do corpo e pespontados em máquina reta 1 agulha 5mm, com forro do mesmo tecido do corpo, medidas conforme tabela.</p> <p><b>Gola</b> da japona deverá ser do mesmo tecido e cor do corpo pregada em máquina interlock. Junto com a costura da gola pregar a vista do zíper do capuz em máquina interlock. Barra e punhos da japona com 20mm de largura com limpeza em</p>	UNI	2.000	R\$ 137,45	R\$ 274.900,00



# Prefeitura Municipal de Jaguariaíva

Centro Administrativo Prefeito Otélio Renato Baroni

Praça Isabel Branco, 142 - Cidade Alta - Cx.Postal. II - Fone: (43) 3535 - 9400 - Fax: (43) 3535 - 9422  
Jaguariaíva - PR - CEP: 84200-000 - CNPJ: 76.910.900/0001-38 - compras@jaguariaiva.pr.gov.br

## DEPARTAMENTO DE COMPRAS E LICITAÇÕES

interlock e rebatido em máquina reta 1 agulha.

**Forro da japona e do capuz** em tecido plano, 100% poliéster em microfibra, na cor Cinza (Pantone 17-4405 TPX), construção em tela, em maquetinas formando um desenho quadrado 2x2 mm no sentido diagonal, com uma gramatura 110g/m<sup>2</sup> (conforme a norma NBR 10591/2008). Personalizado em estampa rotativa com escrita na fonte Arno Pro Smbd "JAGUARIAÍVA" em toda a sua extensão na cor Verde 19.5511(hunter green), com distância entre as palavras de 10mm. Junto ao forro deve ser acoplada uma manta acrílica com gramatura de 80 g/m<sup>2</sup> (conforme a norma NBR 10591/2008), com duas camadas de TNT acopladas.

**Zíper Tratorado** da mesma cor do corpo da japona pregado e pespontado em máquina reta 1 agulha do início da barra até o final do zíper contornando toda a extremidade da gola. Os ombros, mangas e laterais deverão ser costurados em máquina interlock. O forro da japona deverá ser costurado todo em máquina interlock e após fechado costurar na peça em máquina interlock.

**Capuz** confeccionado em tactel Rip Stop armação em tela, na composição (NBR 13538 E NBR 11914) 65% poliéster e 35% poliamida (+/- 3 para ambas as fibras conforme resolução CONMETRO 02/2008); com gramatura de 145 g/m<sup>2</sup> (conforme a norma NBR 10591/2008), com espaçamento 4x4 mm em relevo aparente do tecido, tanto no urdume como na trama, espessura de 0,30 mm, trama texturizada a ar com título 205 DTEX e o reforço com 380 DTEX. Título do fio (NBR 13216/1994) em DTEX: Urdume: 165 DTEX e a trama 205 (tolerância de +/- 5%). Tingimento: deverá ser disperso e conter hidrorrepelente à água na cor Verde (Pantone 19.5511(hunter green)). Deverá ter um filete no centro do capuz de 3mm pronto ,em tecido tactel 100% poliéster com gramatura de 100g/m<sup>2</sup> (conforme a norma NBR 10591/2008) na cor preto, ofilete deverá ser aplicado em máquina interlocke pespontado em máquina reta uma agulha em toda a sua extensão.

**Barras:** as barras das mangas e do cós deverá ser feito em máquina reta 1 agulha com 20mm pronta.

**O capuz** da japona deverá ser costurado separado da japona, sendo fixado com zíper nylon destacável. Zíper para o capuz deverá ser pregado e pespontado em máquina reta 1 agulha. Costurar forro do capuz em máquina interlock e depois embutir junto ao capuz parte externa. Bainha do capuz com 20mm pronta dobrada e costurada em máquina reta 1 agulha. Na bainha do capuz deverá ser embutido um cadarço trançado 100% poliéster na cor Verde o mais próximo da cor do tecido principal do corpo com acabamento nas duas pontas em ponteira de plástico na cor Verde o mais próximo da cor do tecido principal do corpo.

**Bordado:** Na lateral esquerda do peito de quem veste deverá ser aplicado um bordado do brasão da Prefeitura Municipal de JAGUARIAÍVA, conforme ilustração no item bordado.

**Identificação:** As japonas devem ter etiqueta de identificação em tecido branco, afixada em caráter permanente e indelével, costuradas na parte traseira da gola, com máquina interlock. Os caracteres tipográficos dos indicativos na cor preta devendo ser uniformes e informar a razão social, CNPJ, marca, composição do tecido, símbolos/instruções de lavagem, tamanho. As



# Prefeitura Municipal de Jaguariaíva

Centro Administrativo Prefeito Otélio Renato Baroni

Praça Isabel Branco, 142 - Cidade Alta - Cx.Postal. II - Fone: (43) 3535 - 9400 - Fax: (43) 3535 - 9422  
Jaguariaíva - PR - CEP: 84200-000 - CNPJ: 76.910.900/0001-38 - compras@jaguariaiva.pr.gov.br

## DEPARTAMENTO DE COMPRAS E LICITAÇÕES

etiquetas devem cumprir as obrigações descritas no Regulamento Técnico MERCOSUL Sobre Etiquetagem de Produtos Têxteis, determinadas pela Resolução nº 02 do CONMETRO, de 6 de maio de 2008. A japona deverá embalada individual em saco plástico transparente e posteriormente em encaixotadas em caixas de papelão resistente ao transporte e armazenagem				
---	--	--	--	--

VALOR TOTAL DO LOTE = R\$ 274.900,00 (duzentos e setenta e quatro mil e novecentos reais)

### LOTE 5 – CAPA DE CHUVA

ITEM	ESPECIFICAÇÃO	UNIDADE	QUANTIDADE	PREÇO UNT (R\$)	TOTAL DO ITEM (R\$)
1	<b>CAPA DE CHUVA ESCOLAR</b> Capa de chuva em laminado de PVC na espessura 0,13 micras, conforme norma ABNT NBR 13371/05, na cor verde (referência pantone 166340 TCX), com mangas e capuz, botões de pressão na cor branca, logo serigrafada da prefeitura.	UNI	3.430	R\$ 27,50	R\$ 94.325,00

VALOR TOTAL DO LOTE = R\$ 94.325,00 (noventa e quatro mil, trezentos e vinte cinco reais)

### LOTE 6 – CALÇA LEGGING

ITEM	ESPECIFICAÇÃO	UNIDADE	QUANTIDADE	PREÇO UNT (R\$)	TOTAL DO ITEM (R\$)
1	<b>CALÇA LEGGING ESCOLAR</b> <b>Calça Feminina MODELO LEGGING</b> , confeccionada em suplex 88% poliamida e 12% elastano, com gramatura de 360 g/m <sup>2</sup> , na cor preta no Pantone 19-4006 TCX. A cintura deverá ter um cóis duplo para moldar a calça no corpo. As barras das pernas, devem ser rebatidas com largura de 2,0 cm e costuradas em máquina galoneira de duas agulhas. 2 faixas de viés nas laterais das pernas e na costura do cóis na cor verde Pantone 16-6340 TCX e largura máxima de 5,0 mm, conforme foto ilustrativa. A peça deve ser costurada internamente em máquina overloque de duas agulhas com bitola de 0,5 cm, com linha 100% POLIÉSTER. No meio da calça, na parte interna, deverá ser costurada uma etiqueta, na cor branca, com os caracteres tipográficos dos indicativos da numeração, cor, composição do tecido, símbolos / instruções de lavagem, razão social e CNPJ.	UNI	2.000	R\$ 73,30	R\$ 146.600,00

VALOR TOTAL DO LOTE = R\$ 146.600,00 (cento e quarenta e seis mil, e seiscentos reais)

### LOTE 7 - SUÉTER

ITEM	ESPECIFICAÇÃO	UNIDADE	QUANTIDADE	PREÇO UNT (R\$)	TOTAL DO ITEM (R\$)
------	---------------	---------	------------	-----------------	---------------------



# Prefeitura Municipal de Jaguariaíva

Centro Administrativo Prefeito Otélio Renato Baroni

Praça Isabel Branco, 142 - Cidade Alta - Cx.Postal. II - Fone: (43) 3535 - 9400 - Fax: (43) 3535 - 9422  
Jaguariaíva - PR - CEP: 84200-000 - CNPJ: 76.910.900/0001-38 - compras@jaguariaiva.pr.gov.br

## DEPARTAMENTO DE COMPRAS E LICITAÇÕES

1	<p><b>SUÉTER</b> tecido em máquina eletrônica modelo unissex, com dois cabos de fio com composição 50% algodão 50% acrílico com tolerância de +/- 8%, na cor verde Pantone 19-6026 TCX, com gramatura de 350 g/m<sup>2</sup> com tolerância de 8% para mais ou para menos. Barra e punhos tecidos juntos com o corpo e manga, respectivamente, em esquema de seleção 2x2, na cor preta Pantone 19-4006 TCX, com duas faixas, uma de 1,0 cm e outra de 2,0 mm ambas na cor verde claro Pantone de referência 16-6340 TCX, confeccionadas utilizando fio de mesma composição do original para evitar a migração de cores. Gola em "V" tecida separada do corpo e/ou manga, em esquema de seleção 2x1, cor preta Pantone 19-4006 TCX com uma faixa de 2,0 mm na cor verde claro Pantone de referência 16-6340 TCX. Corte do tecido nas dimensões desejadas realizada de maneira manual, por profissional apto e especializado na operação, união das peças tecidas e cortadas como mangas, frente e costas realizadas na máquina Overlock para obter melhor qualidade de acabamento e durabilidade. Gola aplicada no corpo utilizando-se de máquina Remalhadeira, que confere melhor qualidade e durabilidade de acabamento. Na parte da frente do suéter no lado esquerdo de quem veste a peça, em processo de bordado, deverá ser aplicado a logo. Etiqueta fixada na parte interna da lateral esquerda, sendo centralizado, deverão ser costuradas em tecido modelo TNT, na cor branca, as escritas e símbolos nas cores pretas, devendo informar os caracteres tipográficos dos indicativos da numeração, cor, composição do tecido, símbolos / instruções de lavagem, razão social e CNPJ. A tolerância de variação na gramatura poderá ser de até 8 % e na composição de 8%. As medidas de tolerância a erro são de até 1,0 cm para +/- . A linha utilizada para a confecção é fio com composição 50% algodão 50% acrílico, na cor do tecido predominante.</p>	UNI	3.672	R\$ 108,50	R\$ 398.412,00
---	---	-----	-------	------------	----------------

**VALOR TOTAL DO LOTE = R\$ 398.412,00** (trezentos e noventa e oito mil, quatrocentos e doze reais)

## TABELA DE MEDIDAS AGASALHO E CAMISETAS

Camiseta manga curta	4	6	8	10	12	14	16	P	M	G	GG
Comprimento corpo	36	41	45	50	58	60	63	66	68	74	76
Largura corpo	31	34	36	39	42	48	51	53	55	58	64
Comprimento da cava	5	14	16	16	18	20	22	23	24	25	25
Comprimento ombros	6	7	8	8	10	11	12	13	13	15	15
VERIFICAR A ABERTURA DA GOLA											



# Prefeitura Municipal de Jaguariaíva

Centro Administrativo Prefeito Otélio Renato Baroni

Praça Isabel Branco, 142 - Cidade Alta - Cx.Postal. II - Fone: (43) 3535 - 9400 - Fax: (43) 3535 - 9422  
Jaguariaíva - PR - CEP: 84200-000 - CNPJ: 76.910.900/0001-38 - compras@jaguariaiva.pr.gov.br

## DEPARTAMENTO DE COMPRAS E LICITAÇÕES

<b>Jaqueta</b>	<b>4</b>	<b>6</b>	<b>8</b>	<b>10</b>	<b>12</b>	<b>14</b>	<b>16</b>	<b>P</b>	<b>M</b>	<b>G</b>	<b>GG</b>
Comprimento total	41	43	46	55	55	56	65	67	67	70	78
Cava reta	18	18	18	20	23	23	23	23	24	26	27
Comprimento ombro	11	11	12	13	14	14	18	18	18	18	19
Largura barra s/ esticar	33	34	35	37	38	38	49	52	52	52	54
Comprimento manga a partir do ombro	33	35	39	43	43	51	57	57	58	60	61
Abertura manga	10	10	11	11	11	11	12	12	12	12	12
Altura gola	9	9	9	9	9	9	9	10	10	10	10
Comprimento exato do zipper	45	47	48	57	58	58	67	69	75	75	80
Abertura bolso	10	11	11	11	11	12	14	14	14	14	14
Largura punho	8	8	8	8	8	8	8	8	8	8	8

<b>calça</b>	<b>4</b>	<b>6</b>	<b>8</b>	<b>10</b>	<b>12</b>	<b>14</b>	<b>16</b>	<b>P</b>	<b>M</b>	<b>G</b>	<b>GG</b>
Entre pernas	42	48	54	58	63	72	76	76	81	82	82
Coxa	19	21	22	24	26	27	28	29	32	34	35
Gancho frente com cós	20	23	24	25	27	27	28	29	31	32	33
Gancho costas	23	26	28	30	33	35	36	37	38	42	42
Cintura sem esticar (parte da frente)	20	22	23	24	25	30	30	30	31	34	35
Abertura perna	15	17	18	20	20	21	21	22	25	26	27

<b>bermuda</b>	<b>4</b>	<b>6</b>	<b>8</b>	<b>10</b>	<b>12</b>	<b>14</b>	<b>16</b>	<b>P</b>	<b>M</b>	<b>G</b>	<b>GG</b>
Entre pernas	13	14	15	16	17	18	21	23	24	25	29
Coxa	19	21	22	24	26	27	28	29	32	34	35
Gancho frente com cós	20	23	24	25	27	27	28	29	31	32	33
Gancho costas	23	26	28	30	33	35	36	37	38	42	42
Cintura sem esticar (parte da frente)	20	22	23	24	25	30	30	30	31	34	35
Cintura sem esticar	40	42	46	48	50	60	60	60	62	68	70
Comprimento total	30	34	35	38	40	42	45	48	51	53	59

<b>Regata</b>	<b>4</b>	<b>6</b>	<b>8</b>	<b>10</b>	<b>12</b>	<b>14</b>	<b>16</b>	<b>P</b>	<b>M</b>	<b>G</b>	<b>GG</b>
Comprimento corpo	36	41	45	50	58	60	63	66	68	74	76
Largura corpo	31	34	36	39	42	48	51	53	55	58	64
Comprimento da cava	5	14	16	16	18	20	22	23	24	25	25
Comprimento ombros	6	7	8	8	10	11	12	13	13	15	15
VERIFICAR A ABERTURA DA GOLA											



# Prefeitura Municipal de Jaguariáiva

Centro Administrativo Prefeito Otélio Renato Baroni

Praça Isabel Branco, 142 - Cidade Alta - Cx.Postal. II - Fone: (43) 3535 - 9400 - Fax: (43) 3535 - 9422  
Jaguariáiva - PR - CEP: 84200-000 - CNPJ: 76.910.900/0001-38 - compras@jaguariaiva.pr.gov.br

## DEPARTAMENTO DE COMPRAS E LICITAÇÕES

**OBS: AS MEDIDAS APRESENTADAS SÃO DE REFERÊNCIA, serão analisadas as medidas padrões de cada confecção, porém deverão ter tamanhos proporcionais as numerações pretendidas aceitando pouca variação que poderão ser acertadas nas análises das amostras**

Serão licitadas as seguintes quantidades:

Jaquetas												
4	6	8	10	12	14	16	P	M	G	GG	EG	TOTAL
185	620	900	955	600	250	100	20	10	5	1	1	3647

Calça												
4	6	8	10	12	14	16	P	M	G	GG	EG	TOTAL
335	790	950	960	600	250	100	20	10	5	1	1	4022

Camisetas												
4	6	8	10	12	14	16	P	M	G	GG	EG	TOTAL
370	1240	1800	1910	1200	500	200	40	20	10	2	2	7294

Bermuda												
4	6	8	10	12	14	16	P	M	G	GG	EG	TOTAL
335	790	95	960	600	250	100	20	10	5	1	1	4022

Regata												
4	6	8	10	12	14	16	P	M	G	GG	EG	TOTAL
370	1240	1800	1910	1200	500	200	40	20	10	2	2	7294

## ENTREGA DOS UNIFORMES

Os uniformes deverão ser entregues em kits protegido em embalagem plástica (saco plástico) lacrado, contendo:

**PARA EDUCAÇÃO INFANTIL- Conjunto de agasalho contendo: 1 jaqueta, 2 calças, 2 camisetas, 2 bermuda e 2 regatas;**





# Prefeitura Municipal de Jaguariáiva

Centro Administrativo Prefeito Otélio Renato Baroni

Praça Isabel Branco, 142 - Cidade Alta - Cx.Postal. II - Fone: (43) 3535 - 9400 - Fax: (43) 3535 - 9422  
Jaguariáiva - PR - CEP: 84200-000 - CNPJ: 76.910.900/0001-38 - compras@jaguariaiva.pr.gov.br

## DEPARTAMENTO DE COMPRAS E LICITAÇÕES

**PARA ENSINO FUNDAMENTAL - Conjunto de agasalho contendo: 1 jaqueta, 1 calça, 2 camisetas, 1 bermuda e 2 regatas.**

A quantidade de **kits** que deverão ser formados:

### PARA EDUCAÇÃO INFANTIL

Numeração	4	6	8	10	12
Quantidade	150	170	50	5	

### PARA ENSINO FUNDAMENTAL

Numeração	4	6	8	10	12	14
Quantidade	35	450	850	950	600	250

Numeração	16	P	M	G	GG	EG
Quantidade	100	20	10	5	1	1

Para garantia da qualidade dos uniformes será necessário a apresentação de amostras de kits da **NUMERAÇÃO Nº04 e Nº12**( 1 peça de cada item sendo: 1 jaqueta, 1 calça, 1 camiseta, 1 bermuda e 1 regata), conforme solicitação da smece para análise e ajustes caso seja necessário.

Ao vencedor **poderá** ser solicitado laudo efetuado por órgão credenciado junto ao Inmetro, carimbado e devidamente assinado, com data não anterior a 120 dias da abertura deste edital. A não observância desta exigência poderá desclassificar a vencedora do certame. As amostras, juntamente com os laudos, ficarão retidas para verificação e comprovação, de acordo com o entendimento da contratante.

Os laudos que poderão ser exigidos são:

- COMPROVAÇÃO DA COMPOSIÇÃO DAS FIBRAS DA MALHA HELANCA ADIDAS PRETO, tendo como métodos de análise as normas 20/05 e 20ª/05 da AATCC;



# Prefeitura Municipal de Jaguaraiava

Centro Administrativo Prefeito Otélio Renato Baroni

Praça Isabel Branco, 142 - Cidade Alta - Cx.Postal. II - Fone: (43) 3535 - 9400 - Fax: (43) 3535 - 9422  
Jaguaraiava - PR - CEP: 84200-000 - CNPJ: 76.910.900/0001-38 - compras@jaguaraiava.pr.gov.br

## DEPARTAMENTO DE COMPRAS E LICITAÇÕES

- COMPROVAÇÃO DA COMPOSIÇÃO DAS FIBRAS DA MALHA HELANCA ADIDAS VERDE, tendo como métodos de análise as normas 20/05 e 20ª/05 da AATCC;
- COMPROVAÇÃO DA COMPOSIÇÃO DAS FIBRAS DA MALHA VERDE DA CAMISETA, tendo como métodos de análise as normas 20/05 e 20ª/05 da AATCC;
- COMPROVAÇÃO DA GRAMATURA DA MALHA HELANCA ADIDAS PRETA, tendo como métodos de análise a norma NBR10591/08;
- COMPROVAÇÃO DA GRAMATURA DA MALHA HELANCA ADIDAS VERDE, tendo como métodos de análise a norma NBR10591/08;
- COMPROVAÇÃO DA GRAMATURA DA MALHA VERDE DA CAMISETA, tendo como métodos de análise a norma NBR10591/08;
- COMPROVAÇÃO DO PANTONE TEXTIL – TC PARA A HELANCA ADIDAS PRETA com as cores aproximadas de acordo com a exigência e/ou necessidade da contratante;
- COMPROVAÇÃO DO PANTONE TEXTIL – TC PARA A HELANCA ADIDAS VERDE com as cores aproximadas de acordo com a exigência e/ou necessidade da contratante;
- COMPROVAÇÃO DO PANTONE TEXTIL – TC PARA A MALHA DA CAMISETA VERDE com as cores aproximadas de acordo com a exigência e/ou necessidade da contratante;
- PARA O VIÉS a ser utilizado neste uniforme, comprovação do pantone têxtil – TC com as cores aproximadas de acordo com a exigência e/ou necessidade da contratante;
- LAUDO DE FORMAÇÃO DE PILLING para a malha de cor verde da camiseta tendo como métodos de análise a norma ASTM D 3512/10;

**Todos os laudos deverão ser individualizados de acordo com o solicitado e constar no corpo de cada laudo a cor à que esta se refere.**

Os kits deverão ser embalados corretamente. A conferência na entrega se dará pelo registro em caixa, porém na ocasião da distribuição nas escolas, caso



# **Prefeitura Municipal de Jaguariáiva**

**Centro Administrativo Prefeito Otélio Renato Baroni**

Praça Isabel Branco, 142 - Cidade Alta - Cx.Postal. II - Fone: (43) 3535 - 9400 - Fax: (43) 3535 - 9422  
Jaguariáiva - PR - CEP: 84200-000 - CNPJ: 76.910.900/0001-38 - compras@jaguariaiva.pr.gov.br

## **DEPARTAMENTO DE COMPRAS E LICITAÇÕES**

esteja faltando alguma peça e/ou as peças estiverem com numerações trocadas ou apresentar defeito dentro dos kits, caberá ao fornecedor aceitar como verdade e fazer a reposição da peça conforme solicitado.



## **ENTREGA DO TÊNIS ESCOLAR**

- **Tênis Escolar Infantil – Fechamento com velcro numeração do 20 ao 22**

*A Especificação e normas técnicas a seguir descritas estão em conformidade com a ABNT NBR 16473 - Conforto em calçados escolares- requisitos, normas e ensaios - primeira edição 11.04.2016, este órgão utilizou como recurso para formulação do presente termo de referencia, o Edital da Prefeitura Municipal de São Paulo, PE 29/SME/2019.*

O Tênis deve ser fabricado no processo de montagem ensacada, com fixação da palmilha ao cabedal pelo processo de costura Strobel (Overloque) e após ser AUTOCLAVADO, com vulcanização direta da borracha da banda lateral no solado, e laminado sintético com estampa de imitação de couro.



# Prefeitura Municipal de Jaguariáiva

Centro Administrativo Prefeito Otélio Renato Baroni

Praça Isabel Branco, 142 - Cidade Alta - Cx.Postal. II - Fone: (43) 3535 - 9400 - Fax: (43) 3535 - 9422  
Jaguariáiva - PR - CEP: 84200-000 - CNPJ: 76.910.900/0001-38 - compras@jaguariaiva.pr.gov.br

## DEPARTAMENTO DE COMPRAS E LICITAÇÕES

Por se tratar de um produto em produção fabril, exige-se que as dimensões dos calçados acompanham os padrões comerciais baseados na escala francesa cujo fator de conversão é 0,66667 centímetros de número a número. A medida realizada em calçado já confeccionado deverá ser efetuada na palmilha amortecedora ou palmilha de overloque, com variação permitida de 3% (+/-). Deve ter o Brasão do órgão aplicado na tira do velcro. A marca da amostra deverá ser a mesma constante na proposta de preços junto com os laudos e conseqüentemente deverá permanecer inalterada durante toda a vigência da ata de registro de preços, sob pena de desclassificação e/ou cancelamento da ata.



Vista externa (Foto Ilustrativa)

- 1- COR E MATERIAL DO CABEDAL E LINGUETA** - A gáspea do cabedal, laterais e lingueta, deverão ser em laminado sintético com estampa imitando couro (corino), de no mínimo 1,40 milímetros de espessura, nacor Preta.
- 2- CONTRA FORTE** - O contra forte se localiza na região do calcanhar entre o laminado sintético e a espuma interna. É fabricado em elastômero vulcanizado



# Prefeitura Municipal de Jaguariaíva

Centro Administrativo Prefeito Otélio Renato Baroni

Praça Isabel Branco, 142 - Cidade Alta - Cx.Postal. II - Fone: (43) 3535 - 9400 - Fax: (43) 3535 - 9422  
Jaguariaíva - PR - CEP: 84200-000 - CNPJ: 76.910.900/0001-38 - compras@jaguariaiva.pr.gov.br

## DEPARTAMENTO DE COMPRAS E LICITAÇÕES

flexível de no mínimo 1,2 mm, devendo ser chanfrado em toda sua borda superior na largura mínima de 8 mm terminando em zero.

**3- FORRO-** O tênis deve ser todo forrado internamente com tecido poliéster (gramatura mínima 130 Gr/m<sup>2</sup>) na cor Preto, dublado com espuma de poliuretano de no mínimo 5 mm de espessura e densidade 26 kg/m<sup>3</sup>(quilograma por metro cúbico).

**4- DEBRUM E COSTURAS-** A gáspea deve ser toda debruada. O debrum será de Gorgurão com largura mínima de 12mm e com bordas que não desfiam. Na mesma cor do cabedal.

Todas as costuras têm de 3 a 4 pontos/cm e tem um arremate de, no mínimo, 2 pontos nas extremidades. As costuras externas “aparentes” devem ser duplas e afastadas de 2,2 a 2,6 mm entre si. A linha usada deve ser de poliamida (nylon) número comercial 40, na cor Verde semelhante ao Pantone17-6153 TPX.

**5- FECHAMENTO COM VELCRO** -Tênis escolar infantil deve ter fechamento com uma tira de velcro sendo que a mesma deverá ter em torno de 40 mm de largura, podendo variar conforme a escala de numero a numero, toda debruada, igual o cabedal.

**6 - BIQUEIRA, SOBRE BIQUEIRA, BANDA LATERAL** - Devem ser de uma Composição elastomérica vulcanizada, composta por borracha natural (NR), borracha de butadieno estireno (SBR) e borracha de etileno propilenodieno (EPDM), sendo estes componentes preponderantes. Biqueira e sobrebiqueira com espessura mínima de 1,4 mm.

**6.1 - CORES:** a Biqueira e a Banda Lateral devem ser na cor Branca, a Sobre Biqueira, o filete e o Friso na cor Preto. A sobre biqueira deverá ter gravação de reforço, tudo similar à ilustração da vista externa.

**7- Na ilustração a seguir uma foto do produto para orientação das partes do tênis em questão.**





# Prefeitura Municipal de Jaguaraiava

Centro Administrativo Prefeito Otélio Renato Baroni

Praça Isabel Branco, 142 - Cidade Alta - Cx.Postal. II - Fone: (43) 3535 - 9400 - Fax: (43) 3535 - 9422  
Jaguaraiava - PR - CEP: 84200-000 - CNPJ: 76.910.900/0001-38 - compras@jaguaraiava.pr.gov.br

## DEPARTAMENTO DE COMPRAS E LICITAÇÕES

### FOTO ILUSTRATIVA

**8- ETIQUETA** – Deverá ser colocada na parte trazeira do tênis também de elastômero vulcanizado (mesmo material da banda lateral) na cor Preto, com escrita do nome do Órgão.

**9-Palmilha Amortecedora-** Palmilha de EVA de no mínimo 4,5 milímetros de espessura, dublada com sarja 100% algodão cru, com no mínimo 220 gramas por metro quadrado.

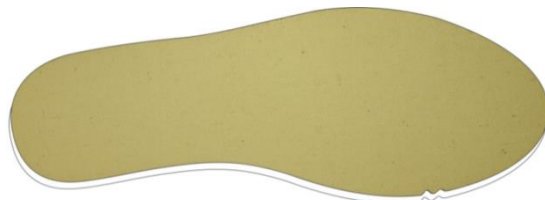

Palmilha

amortecedora (Foto

Ilustrativa)

**10 - SOLA**– Peça integrante da base inferior do calçado. Deverá ser fabricado em “PU”, Poliuretano poliéter de alta resistência a hidrolise. Este solado deve ser na cor Preto, devendo ter gravação da numeração em todos os tamanhos de forma permanente, e formato antiderrapante, similar à ilustração abaixo. E na sua base deve acompanhar o perfil da forma e ser em formato de cunha, com espessura dianteira (**Espessura A**) 5 milímetros, e espessura trazeira (**Espessura B**) 9 milímetros, tolerância admitida +/- 1 milímetro, isso deve ser seguido em todos os tamanhos.

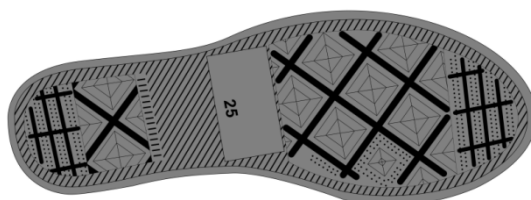

Pregão Eletrônico Nº 08/2021 – Pag. 38 de 81



# Prefeitura Municipal de Jaguariáiva

Centro Administrativo Prefeito Otélio Renato Baroni

Praça Isabel Branco, 142 - Cidade Alta - Cx.Postal. II - Fone: (43) 3535 - 9400 - Fax: (43) 3535 - 9422  
Jaguariáiva - PR - CEP: 84200-000 - CNPJ: 76.910.900/0001-38 - compras@jaguariaiva.pr.gov.br

## DEPARTAMENTO DE COMPRAS E LICITAÇÕES

Vista do solado com desenho antiderrapante com o número gravado

(Foto Ilustrativa)

**11- AMOSTRAS-** As amostras deverão ser apresentadas no número:, 1 par número 20, para análise dos materiais utilizados, deverão acompanhar as amostras os insumos usados na fabricação dos calçados tais como: 1 par de solado, 1 par de palmilha amortecedora, laminado sintético, forro com espuma estes 4 itens de preferência em amostra no tamanho A4, biqueira, sobrebiqueira, banda lateral, ilhoses, contra forte, debrum, tira do velcro, palmilha de overloque. Estes materiais serão submetidos a análise em laboratório juntamente com as amostras, se necessidade houver, para avaliação da conformidade dos insumos e cores conforme especificações, normas técnicas e valores para aceitabilidade dos materiais descritos neste EDITAL.

**12 - LAUDO - CONFORTO DO TÊNIS-** Os tênis deverão atender as normas de conforto, devendo o Laudo de Conforto ser entregue junto com as Amostras, segundo as NBRs abaixo, e seu resultado terá que atingir o resultado final: **CONFORTAVEL.**

ITENS	ENSAIO	DESCRIÇÃO
1	ABNT NBR 14834	Conforto do calçado (norma geral);
2	ABNT NBR 14835	Massa do calçado
3	ABNT NBR 14836	Pico de pressão na região do calcâneo. Pico de depressão na região da cabeça dos metatarsos;
4	ABNT NBR 14837	Temperatura interna



# Prefeitura Municipal de Jaguariaíva

Centro Administrativo Prefeito Otélio Renato Baroni

Praça Isabel Branco, 142 - Cidade Alta - Cx.Postal. II - Fone: (43) 3535 - 9400 - Fax: (43) 3535 - 9422  
Jaguariaíva - PR - CEP: 84200-000 - CNPJ: 76.910.900/0001-38 - compras@jaguariaiva.pr.gov.br

## DEPARTAMENTO DE COMPRAS E LICITAÇÕES

5	ABNT NBR 14838	Índice de amortecimento;
6	ABNT NBR 14839	Índice de Pronação;
7	ABNT NBR 14840	Percepção de calce Marcas/lesões Sintomas de dor/ Formação de bolhas e/ ou lesões;

**13 - LAUDOS - DEMOSTRAÇÃO DE QUALIDADE E DURABILIDADE-** O tênis deverá atender as normas técnicas elencadas no quadro abaixo, sendo que os laudos dos ensaios devem acompanhar as Amostras; para que fique demonstrada a plena qualidade do produto:

ITENS	ENSAIO	DESCRIÇÃO	Orientação
1	NBR 14742	Determinação da resistência a flexões contínuas em um ângulo de 90° <u>o ensaio deverá ser realizado após verificação do envelhecimento por CALOR</u>	Sem corte inicial: sem danos após 30.000 flexões Com corte inicial: progressão do corte: máximo 4 mm
2	NBR 15171	Determinação da resistência à flexão	Calçados de alta solitação Sem danos em 1.000.000 ciclos
3	NBR 15171	Determinação da resistência à flexão <u>APÓS ENVELHECIMENTO POR CALOR</u>	Calçados de alta solitação Sem danos em 1.000.000 ciclos
4	NBR 14738	Determinação da resistência ao desgaste por abrasão - Perda de espessura. - Solado	Média solitação: Até 70 centésimo de mm
5	ABNT NBR 15379	Determinação da resistência da colagem da banda lateral x cabedal e banda lateral x solado	Calçado de uso diário: Mínimo 4,5 N/mm
6	ABNT NBR 15379	Determinação da resistência da colagem da banda lateral <u>APÓS ENVELHECIMENTO POR CALOR</u> banda lateral x cabedal e banda lateral x solado	Calçado de uso diário: Mínimo 4,5 N/mm





# Prefeitura Municipal de Jaguariáiva

Centro Administrativo Prefeito Otélio Renato Baroni

Praça Isabel Branco, 142 - Cidade Alta - Cx.Postal. II - Fone: (43) 3535 - 9400 - Fax: (43) 3535 - 9422  
Jaguariáiva - PR - CEP: 84200-000 - CNPJ: 76.910.900/0001-38 - compras@jaguariaiva.pr.gov.br

## DEPARTAMENTO DE COMPRAS E LICITAÇÕES

7	Satra TM 352	Distinção do tipo de poliuretano do Solado	Poliuretano PU POLIETER
8	ABNT NBR 14190	Verificação do envelhecimento por CALOR Solado	Sem alterações significativas
9	ABNT NBR 14190	Verificação do envelhecimento por CALOR Palmilha Amortecedora	Sem alterações significativas
10	ABNT NBR 14454	Determinação da Dureza SOLADO	Dureza 53 (+/- 3) SHORE A
11	ABNT NBR 14455	Determinação da Dureza Palmilha Amortecedora	Dureza 55 (+/- 5) ASKER C
12	ABNT NBR 14739	Deformação dinâmica da Palmilha Amortecedora	Máximo 20 %
13	SATRA TM 144	Fricção de calçados e pisos (Resistência ao deslizamento)	Coefficiente de Atrito Seco: Mínimo 0,50 (média) Úmido mínimo 0,35 (média) Força Aplicada 400 N

**14- ACREDITAÇÃO** -Os laudos dos itens 12 e 13 deverão ser realizados por laboratório comprovadamente acreditado pelo INMETRO. Para isso é necessário apresentação de cópia simples do certificado de acreditação emitido pelo **Instituto Nacional de Metrologia, Qualidade e Tecnologia - INMETRO** ou que tenham a **chancela do mesmo**. Na hipótese de não constar prazo de validade nos laudos, este órgão aceitará como válidos aqueles expedidos em até 180 (cento e oitenta) dias imediatamente anteriores à data de apresentação da proposta.

- **Tênis Escolar Adulto – Fechamento de cadarço numeração do 23 ao 42**

*A Especificação e normas técnicas a seguir descritas estão em conformidade com a ABNT NBR 16473 - Conforto em calçados escolares- requisitos, normas e ensaios - primeira edição 11.04.2016, este órgão utilizou como recurso para formulação do presente termo de referencia, o Edital da Prefeitura Municipal de São Paulo, PE 29/SME/2019.*



# Prefeitura Municipal de Jaguariáiva

Centro Administrativo Prefeito Otélio Renato Baroni

Praça Isabel Branco, 142 - Cidade Alta - Cx.Postal. II - Fone: (43) 3535 - 9400 - Fax: (43) 3535 - 9422  
Jaguariáiva - PR - CEP: 84200-000 - CNPJ: 76.910.900/0001-38 - compras@jaguariaiva.pr.gov.br

## DEPARTAMENTO DE COMPRAS E LICITAÇÕES

O Tênis deve ser fabricado no processo de montagem ensacada, com fixação da palmilha ao cabedal pelo processo de costura Strobel (Overloque) e após ser AUTOCLAVADO, com vulcanização direta da borracha da banda lateral no solado, e laminado sintético com estampa de imitação de couro.

Por se tratar de um produto em produção fabril, exige-se que as dimensões dos calçados acompanham os padrões comerciais baseados na escala francesa cujo fator de conversão é 0,66667 centímetros de número a número. A medida realizada em calçado já confeccionado deverá ser efetuada na palmilha amortecedora ou palmilha de overloque, com variação permitida de 3% (+/-). Deve ter o Brasão do órgão aplicado na Lateral do Tênis. A marca da amostra deverá ser a mesma constante na proposta de preços junto com os laudos e conseqüentemente deverá permanecer inalterada durante toda a vigência da ata de registro de preços, sob pena de desclassificação e/ou cancelamento da ata.



Vista externa (Foto Ilustrativa)



# Prefeitura Municipal de Jaguariaíva

Centro Administrativo Prefeito Otélio Renato Baroni

Praça Isabel Branco, 142 - Cidade Alta - Cx.Postal. II - Fone: (43) 3535 - 9400 - Fax: (43) 3535 - 9422  
Jaguariaíva - PR - CEP: 84200-000 - CNPJ: 76.910.900/0001-38 - compras@jaguariaiva.pr.gov.br

## DEPARTAMENTO DE COMPRAS E LICITAÇÕES

**1- COR E MATERIAL DO CABEDAL E LINGUETA-** A gáspea do cabedal, laterais e lingueta, deverão ser em laminado sintético com estampa imitando couro (corino), de no mínimo 1,40 milímetros de espessura, na cor Preta.

**2- CONTRA FORTE** -O contra forte se localiza na região do calcanhar entre o laminado sintético e a espuma interna. É fabricado em elastômero vulcanizado flexível de no mínimo 1,2 mm de espessura, devendo ser chanfrado em toda sua borda superior na largura mínima de 8 mm terminando em zero.

**3- FORRO-**O tênis deve ser todo forrado internamente com tecido poliéster (gramatura mínima 130 Gr/m<sup>2</sup>) na cor Preto, dublado com espuma de poliuretano de no mínimo 5 mm de espessura e densidade 26 kg/m<sup>3</sup> (quilograma por metro cúbico).

**4- DEBRUM E COSTURAS** - A gáspea deve ser toda debruada. O debrum será de Gorgurão com largura mínima de 12mm e com bordas que não desfiem. Na mesma cor do cabedal.

Todas as costuras têm de 3 a 4 pontos/cm e tem um arremate de no mínimo 2 pontos nas extremidades. As costuras externas “aparentes” devem ser duplas e afastadas de 2,2 a 2,6 mm entre si. A linha usada deve ser de poliamida (nylon) número comercial 40, na cor Verde semelhante ao Pantone 17-6153 TPX.

**5- CADARÇO / ATACADOR** – O tênis deverá ser entregue com Um par de cadarço na cor Branco, devendo ser de algodão com fibras sintéticas, armação trançada e chata, largura de no mínimo de 7,00 mm e comprimento adequado a cada número.

**6- ILHÓSES** – Devem ser de alumínio com acabamento natural, diâmetro interno mínimo de 5 mm, composto por duas peças (ilhós e arruela).

**7 - BIQUEIRA, SOBREBIQUEIRA, BANDA LATERAL** - Devem ser de uma Composição elastomérica vulcanizada, composta por borracha natural (NR), borracha de butadieno estireno (SBR) e borracha de etileno propileno dióxido (EPDM), sendo estes componentes preponderantes. Biqueira e Sobre Biqueira com espessura mínima de 1,4mm.

**7.1 - CORES:** a Biqueira e a Banda Lateral devem ser na cor Branca, a Sobre Biqueira, o filete e o Friso na cor Preto. A sobre biqueira deverá ter gravação de reforço, tudo similar à ilustração da vista externa.

## DEPARTAMENTO DE COMPRAS E LICITAÇÕES

8- NA ILUSTRAÇÃO ABAIXO UMA FOTO DO PRODUTO PARA ORIENTAÇÃO DAS PARTES DO TÊNIS EM QUESTÃO.



### FOTO ILUSTRATIVA

9- **ETIQUETA** – Deverá ser colocada na parte trazeira do tênis também de elastômero vulcanizado (mesmo material da banda lateral) na cor Preta, com escrita do nome do Órgão.

10 -**Palmilha Amortecedora**- Palmilha de EVA de no mínimo 4,5 milímetros de espessura, dublada com sarja 100% algodão cru, com no mínimo 220 gramas por metro quadrado.

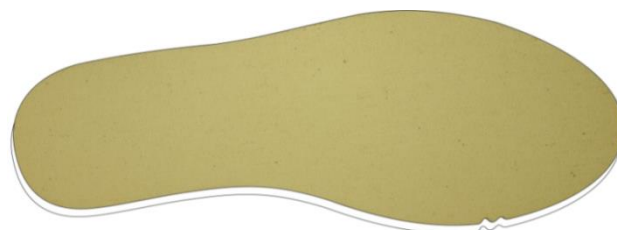

Palmilha amortecedora (Foto Ilustrativa)

11- **SOLA**– Peça integrante da base inferior do calçado. Deverá ser fabricado em “PU”, Poliuretano poliéster de alta resistência a hidrolise. Este solado deve ser na cor Preto, devendo ter gravação da numeração em todos os tamanhos de forma permanente, e formato antiderrapante, similar à ilustração abaixo. E na sua base deve acompanhar o perfil da forma e ser em formato de cunha, com espessura



# Prefeitura Municipal de Jaguariáiva

Centro Administrativo Prefeito Otélio Renato Baroni

Praça Isabel Branco, 142 - Cidade Alta - Cx.Postal. II - Fone: (43) 3535 - 9400 - Fax: (43) 3535 - 9422  
Jaguariáiva - PR - CEP: 84200-000 - CNPJ: 76.910.900/0001-38 - compras@jaguariaiva.pr.gov.br

## DEPARTAMENTO DE COMPRAS E LICITAÇÕES

dianteira (**Espessura A**) 5 milímetros, e espessura trazeira (**Espessura B**) 9 milímetros, tolerância admitida +/- 1 milímetro, isso deve ser seguido em todos os tamanhos.

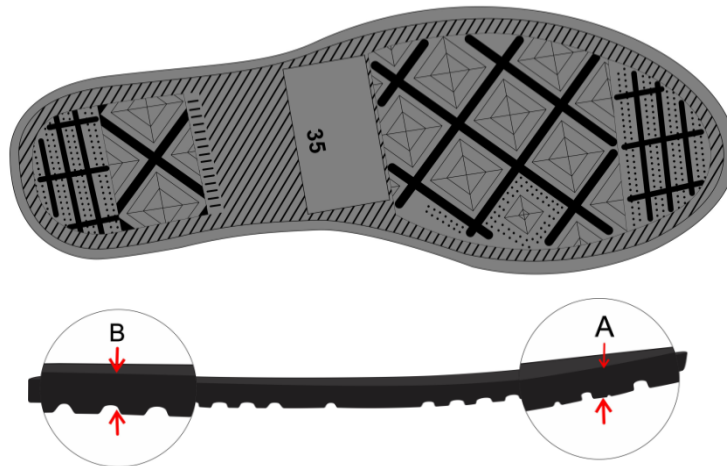

Vista do solado com desenho antiderrapante com o número gravado

(Foto Ilustrativa)

**12- AMOSTRAS-** As amostras deverão ser apresentadas no número: 1 par número 37, para análise dos materiais utilizados, deverão acompanhar as amostras os insumos usados na fabricação dos calçados tais como: 1 par de solado, 1 par de palmilha amortecedora, laminado sintético, forro com espuma estes 4 itens de preferência em amostra no tamanho A4, biqueira, sobre biqueira, banda lateral, ilhoses, contra forte, debrum, cadarço(s), palmilha de overloque. Estes materiais serão submetidos a análise em laboratório juntamente com as amostras, se necessidade houver, para avaliação da conformidade dos insumos e cores conforme especificação, normas técnicas e valores para aceitabilidade dos materiais descritos neste EDITAL.

**13- LAUDO- CONFORTO DO TÊNIS-** Os tênis deverão atender as normas de conforto, devendo o Laudo de Conforto ser entregue junto com as Amostras, segundo as NBRs abaixo, e seu resultado terá que atingir o resultado final: **CONFORTAVEL**.

ITENS	ENSAIO	DESCRIÇÃO
-------	--------	-----------



# Prefeitura Municipal de Jaguariáiva

Centro Administrativo Prefeito Otélio Renato Baroni

Praça Isabel Branco, 142 - Cidade Alta - Cx.Postal. II - Fone: (43) 3535 - 9400 - Fax: (43) 3535 - 9422  
Jaguariáiva - PR - CEP: 84200-000 - CNPJ: 76.910.900/0001-38 - compras@jaguariaiva.pr.gov.br

## DEPARTAMENTO DE COMPRAS E LICITAÇÕES

1	ABNT NBR 14834	Conforto do calçado (norma geral);
2	ABNT NBR 14835	Massa do calçado
3	ABNT NBR 14836	Pico de pressão na região do calcâneo. Pico de depressão na região da cabeça dos metatarsos;
4	ABNT NBR 14837	Temperatura interna
5	ABNT NBR 14838	Índice de amortecimento;
6	ABNT NBR 14839	Índice de Pronação;
7	ABNT NBR 14840	Percepção de calce Marcas/lesões Sintomas de dor/ Formação de bolhas e/ ou lesões;

**14- LAUDOS - DEMOSTRAÇÃO DE QUALIDADE E DURABILIDADE-** O tênis deverá atender as normas técnicas elencadas no quadro abaixo, sendo que os laudos dos ensaios devem acompanhar as Amostras; para que fique demonstrada a plena qualidade do produto:

ITENS	ENSAIO	DESCRIÇÃO	Orientação
1	NBR 14742	Determinação da resistência a flexões contínuas em um ângulo de 90º <u>ensaio deverá ser realizado após verificação do envelhecimento por CALOR</u>	Sem corte inicial: sem danos após 30.000 flexões Com corte inicial: progressão do corte: máximo 4 mm
2	NBR 15171	Determinação da resistência à flexão	Calçados de alta solicitação Sem danos em 1.000.000 ciclos
3	NBR 15171	Determinação da resistência à flexão <u>APÓS ENVELHECIMENTO POR CALOR</u>	Calçados de alta solicitação Sem danos em 1.000.000 ciclos
4	NBR 14738	Determinação da resistência ao desgaste por abrasão - Perda de espessura. - Solado	Média solicitação: Até 70 centésimo de mm



# Prefeitura Municipal de Jaguariáiva

Centro Administrativo Prefeito Otélio Renato Baroni

Praça Isabel Branco, 142 - Cidade Alta - Cx.Postal. II - Fone: (43) 3535 - 9400 - Fax: (43) 3535 - 9422  
Jaguariáiva - PR - CEP: 84200-000 - CNPJ: 76.910.900/0001-38 - compras@jaguariaiva.pr.gov.br

## DEPARTAMENTO DE COMPRAS E LICITAÇÕES

5	ABNT NBR 15379	Determinação da resistência da colagem da banda lateral x cabedal e banda lateral x solado	Calçado de uso diário: Mínimo 4,5 N/mm
6	ABNT NBR 15379	Determinação da resistência da colagem da banda lateral <u>APÓS ENVELHECIMENTO POR CALOR</u> banda lateral x cabedal e banda lateral x solado	Calçado de uso diário: Mínimo 4,5 N/mm
7	Satra TM 352	Distinção do tipo de poliuretano do Solado	Poliuretano PU POLIETER
8	ABNT NBR 14190	Verificação do envelhecimento por CALOR Solado	Sem alterações significativas
9	ABNT NBR 14190	Verificação do envelhecimento por CALOR Palmilha Amortecedora	Sem alterações significativas
10	ABNT NBR 14454	Determinação da Dureza SOLADO	Dureza 53 (+/- 3) SHORE A
11	ABNT NBR 14455	Determinação da Dureza Palmilha Amortecedora	Dureza 55 (+/- 5) ASKER C
12	ABNT NBR 14739	Deformação dinâmica da Palmilha Amortecedora	Máximo 20 %
13	SATRA TM 144	Fricção de calçados e pisos (Resistência ao deslizamento)	Coefficiente de Atrito Seco: Mínimo 0,50 (média) Úmido mínimo 0,35 (média) Força Aplicada 400 N

**15- ACREDITAÇÃO** -Os laudos dos itens 13e 14 deverão ser realizados por laboratório comprovadamente acreditado pelo INMETRO.Para isso é necessário apresentação de cópia simples do certificado de acreditação emitido pelo **Instituto Nacional de Metrologia, Qualidade e Tecnologia - INMETRO** ou que tenham a **chancela do mesmo**.Na hipótese de não constar prazo de validade nos laudos,este órgão aceitará como válidos aqueles expedidos em até 180 (cento e oitenta) dias imediatamente anteriores à data de apresentação da proposta.

PEDIDO 2021



# Prefeitura Municipal de Jaguariaíva

Centro Administrativo Prefeito Otélio Renato Baroni

Praça Isabel Branco, 142 - Cidade Alta - Cx.Postal. II - Fone: (43) 3535 - 9400 - Fax: (43) 3535 - 9422  
Jaguariaíva - PR - CEP: 84200-000 - CNPJ: 76.910.900/0001-38 - compras@jaguariaiva.pr.gov.br

## DEPARTAMENTO DE COMPRAS E LICITAÇÕES

Nº	QUANTIDADE	Nº	QUANTIDADE
20	20	32	400
21	20	33	310
22	40	34	320
23	50	35	220
24	80	36	150
25	120	37	55
26	190	38	20
27	190	39	10
28	300	40	5
29	280	41	5
30	420	42	5
31	280		

### ENTREGA - MEIA ESCOLAR

SERÁ SOLICITADA AMOSTRA DO TAMANHO 30-33

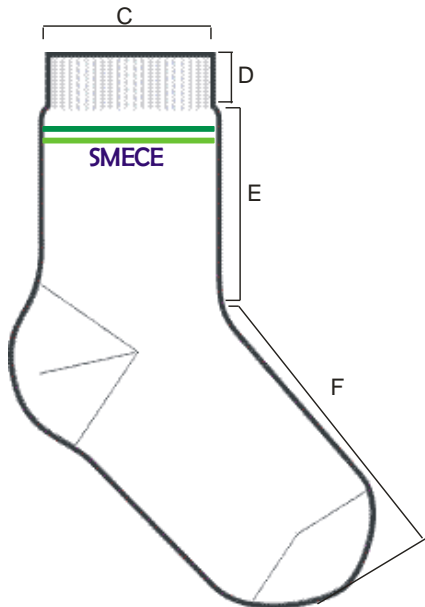

### MEDIDAS DA MEIA ACABADA

### EDUCAÇÃO INFANTIL

	Meia Linha Lisa Verdadeiro Calcanhar				
	Tamanho	PP	P	M	G





# Prefeitura Municipal de Jaguariáiva

Centro Administrativo Prefeito Otélio Renato Baroni

Praça Isabel Branco, 142 - Cidade Alta - Cx.Postal. II - Fone: (43) 3535 - 9400 - Fax: (43) 3535 - 9422  
Jaguariáiva - PR - CEP: 84200-000 - CNPJ: 76.910.900/0001-38 - compras@jaguariaiva.pr.gov.br

## DEPARTAMENTO DE COMPRAS E LICITAÇÕES

A	Tamanho do Calçado	18 a 21	22 a 25	26 a 29	30 a 33
B	Idade	3 e 4	5 e 6	7 e 8	9 e 10
C	Largura do Punho	6,0 cm	6,0 cm	6,5 cm	6,5 cm
D	Altura do Punho	1,5 cm	1,5 cm	1,5 cm	2,0 cm
E	Comprimento da Perna	6,0 cm	7,0 cm	8,0 cm	9,0 cm
F	Comprimento do Pé	9,0 cm	11,0 cm	13,0 cm	16,0 cm

## ENSINO FUNDAMENTAL

	Meia Linha Lisa Verdadeiro Calcanhar						
	Tamanho	P	M	G	GG	XGG	Adulto
A	Tamanho do Calçado	22 a 25	26 a 29	30 a 33	34 a 37	38 a 41	42 a 45
B	Idade	5 e 6	7 e 8	9 e 10	11 e 12	13 e 14	15 a 18
C	Largura do Punho	6,0 cm	6,5 cm	6,5 cm	7,5 cm	7,5 cm	7,5 cm
D	Altura do Punho	1,5 cm	1,5 cm	2,0 cm	2,0 cm	2,0 cm	2,0 cm
E	Comprimento da Perna	7,0 cm	8,0 cm	9,0 cm	10,0 cm	12,0 cm	14,0 cm
F	Comprimento do Pé	11,0 cm	13,0 cm	16,0 cm	20,0 cm	22,0 cm	25,0 cm

**QUANTIDADE – (A QUANTIDADE ABAIXO SE REFERE AO PAR)**

TAM	Qtde
18-21	60
22-25	600
26-29	1920
30-33	2800
34-37	1400
38-41	50
42-45	10

**AS MEIAS SERÃO EMBALADAS A CADA 2 PARES**



# Prefeitura Municipal de Jaguariáiva

Centro Administrativo Prefeito Otélio Renato Baroni

Praça Isabel Branco, 142 - Cidade Alta - Cx.Postal. II - Fone: (43) 3535 - 9400 - Fax: (43) 3535 - 9422  
Jaguariáiva - PR - CEP: 84200-000 - CNPJ: 76.910.900/0001-38 - compras@jaguariaiva.pr.gov.br

## DEPARTAMENTO DE COMPRAS E LICITAÇÕES



### ENTREGA – JAPONA ESCOLAR

#### JAPONA

**PEDIDO - 2000 unidades nos tamanhos 2 ao XXG**

Obs: os tamanho específicos serão enviados posteriormente conforme a necessidade

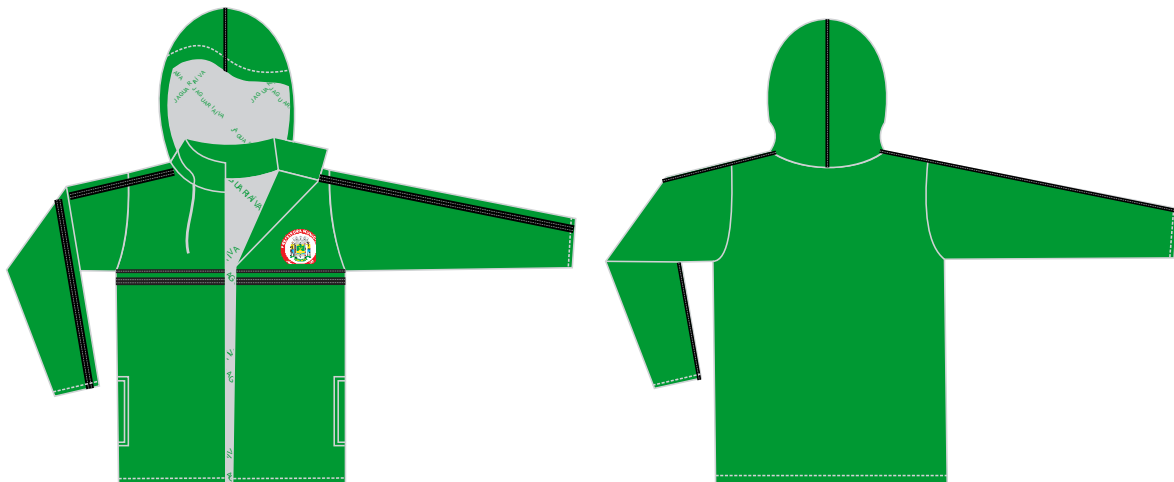

**Forro da japona e do capuz** em tecido plano, 100% poliéster em microfibras, na cor Cinza (Pantone 17-4405 TPX), construção em tela, em maquetinas formando um desenho quadrado 2x2 mm no sentido diagonal, com uma gramatura 110g/m<sup>2</sup> (conforme a norma NBR 10591/2008). Personalizado em estampa rotativa com escrita na fonte Arno Pro Smbd “JAGUARIAÍVA” em toda a sua extensão na cor Verde 19.5511(hunter green), com distância entre as palavras de 10mm. Junto ao forro deve ser acoplada uma manta acrílica com gramatura de 80 g/m<sup>2</sup> (conforme a norma NBR 10591/2008), com duas camadas de TNT acopladas.



# Prefeitura Municipal de Jaguariáiva

Centro Administrativo Prefeito Otélio Renato Baroni

Praça Isabel Branco, 142 - Cidade Alta - Cx.Postal. II - Fone: (43) 3535 - 9400 - Fax: (43) 3535 - 9422  
Jaguariáiva - PR - CEP: 84200-000 - CNPJ: 76.910.900/0001-38 - compras@jaguariaiva.pr.gov.br

## DEPARTAMENTO DE COMPRAS E LICITAÇÕES



**Bordado:** Na lateral esquerda do peito de quem veste deverá ser aplicado um bordado do brasão da Prefeitura Municipal de JAGUARIAÍVA, conforme ilustração no item bordado.





# Prefeitura Municipal de Jaguariaíva

Centro Administrativo Prefeito Otélio Renato Baroni

Praça Isabel Branco, 142 - Cidade Alta - Cx.Postal. II - Fone: (43) 3535 - 9400 - Fax: (43) 3535 - 9422  
Jaguariaíva - PR - CEP: 84200-000 - CNPJ: 76.910.900/0001-38 - compras@jaguariaiva.pr.gov.br

## DEPARTAMENTO DE COMPRAS E LICITAÇÕES

Desenho Técnico:



Tabela de Medidas (peça acabada):

TABELA DE MEDIDAS	INFANTIL				JUVENIL				ADULTO					
	2	4	6	8	10	12	14	16	P	M	G	GG	XG	XXG
A - Comprimento	43,0	46,0	49,0	52,0	55,0	58,0	60,0	62,0	65,0	67,0	69,0	71,0	73,0	75,0
B - Torax	36,0	38,0	40,0	42,0	44,0	46,0	48,0	50,0	55,0	57,0	59,0	61,0	63,0	65,0
C - Cava reta	15,0	16,0	17,0	18,0	19,0	20,0	21,0	22,0	24,0	25,0	26,0	27,0	28,0	29,0
D - Comprimento manga	38,5	40,0	46,0	52,0	53,0	54,0	55,0	56,0	59,0	60,0	61,0	62,0	63,0	64,0
E - Abertura manga	11,0	11,0	11,0	12,0	13,0	13,0	13,0	14,0	14,0	15,0	15,0	15,0	16,0	16,0
F - Altura gola	7,0	7,0	7,0	7,0	7,0	7,0	7,0	7,0	8,0	8,0	8,0	8,0	8,0	8,0
G - Abertura bolso	11,0	11,0	11,0	11,0	12,0	12,0	12,0	12,0	14,0	14,0	14,0	15,0	15,0	15,0
H - Largura capuz	22,0	22,0	23,0	23,0	24,0	24,0	24,5	24,5	25,0	25,0	25,0	25,0	25,0	25,0
I - Altura capuz	27,0	28,0	29,0	30,0	31,0	32,0	33,0	34,0	36,0	36,0	36,0	36,0	36,0	36,0
J - Altura recorte	13,75	14,5	15,25	16,0	16,75	17,5	18,25	19,0	20,0	20,75	21,5	22,25	23,0	23,5
K - Comprimento da fita	8,0	9,0	9,0	10,0	10,0	11,0	11,0	12,0	12,0	13,0	13,0	15,0	15,0	15,0
L - Comprimento do Velcro	3,0	3,0	3,0	3,0	3,0	3,0	3,0	5,0	5,0	5,0	5,0	5,0	5,0	5,0
M - Altura do Velcro	2,0	2,0	2,0	2,0	2,0	2,0	2,0	2,0	2,0	2,0	2,0	2,0	2,0	2,0

Para garantia da qualidade da jaqueta será necessário a apresentação de amostras da **NUMERAÇÃO Nº08**, conforme solicitação da SMECE para análise e ajustes caso seja necessário.

Ao vencedor **poderá** ser solicitado laudo efetuado por órgão credenciado junto ao Inmetro, carimbado e devidamente assinado, com data não anterior a 120 dias da abertura deste edital. A não observância desta exigência poderá desclassificar a vencedora do certame. As amostras, juntamente com os laudos, ficarão retidas para verificação e comprovação, de acordo com o entendimento da contratante.

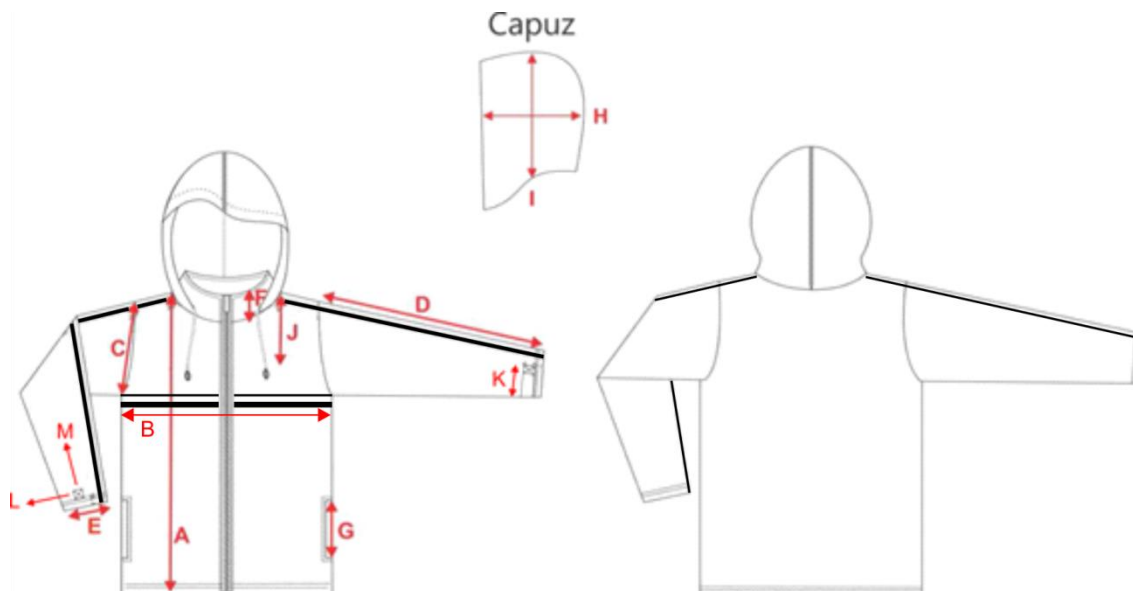

# Prefeitura Municipal de Jaguariáiva

Centro Administrativo Prefeito Otélio Renato Baroni

Praça Isabel Branco, 142 - Cidade Alta - Cx.Postal. II - Fone: (43) 3535 - 9400 - Fax: (43) 3535 - 9422  
Jaguariáiva - PR - CEP: 84200-000 - CNPJ: 76.910.900/0001-38 - compras@jaguariaiva.pr.gov.br

## DEPARTAMENTO DE COMPRAS E LICITAÇÕES

Os laudos que poderão ser exigidos são:

### LAUDOS DE LABORATÓRIOS CREDITADOS PELO INMETRO

Laudos a serem apresentados do tecido externo (Rip stop)
Gramatura NBR 10591/2008
Composição ABNT NBR 13538 e 11914

### LAUDOS DE LABORATÓRIOS CREDITADOS PELO INMETRO

Laudos a serem apresentados do tecido interno (Tecido plano 100% poliéster em microfibra)
Gramatura NBR 10591/2008
Composição ABNT NBR 13538 e 11914

O custo gerado pelos testes e ensaios serão por conta da licitante, em conformidade com o artigo 75 da Lei Federal nº 8666/93.

A adjudicação e homologação do objeto da licitação dependerão da aprovação da amostra.

Todas as peças deverão conter etiquetas com a razão social, CNPJ da empresa vencedora e composição do material.

As marcas das amostras deverão ser as mesmas constante da proposta de preços e conseqüentemente deverão permanecer inalteradas durante toda execução contratual, sob pena de desclassificação e/ou rescisão contratual conforme o caso.

A Secretaria solicitante emitirá laudo assinado de aprovação ou reprovação das amostras, justificando sua decisão de forma clara, sucinta e objetiva, pautada no Item anterior do Edital.

As amostras analisadas e aprovadas pela Secretaria Municipal de Educação, ficarão arquivadas e serão utilizadas como parâmetro de comparação com o produto a ser entregue pela licitante vencedora. Porém a aprovação da amostra não impede que a Prefeitura Municipal rejeite total ou parcialmente o produto que não for confeccionado e entregue de acordo com as especificações constante do Anexo deste edital, ficando a cargo da licitante vencedora todas as despesas resultantes.

## ENTREGA – CAPA DE CHUVA ESCOLAR

### TAMANHOS

#### CAPAS INFANTIS:

BABY - 0,55 (altura da solda do capuz ate a barra) x 0,35 (largura)

P - 0,60m (altura da solda do capuz ate a barra) x 0,40m (largura)



# Prefeitura Municipal de Jaguariáiva

Centro Administrativo Prefeito Otélio Renato Baroni

Praça Isabel Branco, 142 - Cidade Alta - Cx.Postal. II - Fone: (43) 3535 - 9400 - Fax: (43) 3535 - 9422  
Jaguariáiva - PR - CEP: 84200-000 - CNPJ: 76.910.900/0001-38 - compras@jaguariaiva.pr.gov.br

## DEPARTAMENTO DE COMPRAS E LICITAÇÕES

M - 0,75m (altura da solda do capuz ate a barra) x 0,45m (largura)

G - 0,85m (altura da solda do capuz ate a barra) x 0,50m (largura)

### CAPAS ADULTAS:

P - 1,05m (altura da solda do capuz ate a barra) x 0,70 (largura)

M - 1,10m (altura da solda do capuz ate a barra) x 0,70 (largura)

G - 1,15m (altura da solda do capuz ate a barra) x 0,70 (largura)

GG - 1,20m (altura da solda do capuz ate a barra) x 0,70 (largura)



**OBS: AS MEDIDAS APRESENTADAS SÃO DE REFERÊNCIA, serão analisadas as medidas padrões de cada confecção, porém deverão ter tamanhos proporcionais as numerações pretendidas aceitando pouca variação que poderão ser acertadas nas análises das amostras**

### PEDIDO

BABY	P infantil	M infantil	G infantil	P	M	G	GG
20	300	1100	1100	500	300	100	10

Para garantia da qualidade será necessário a apresentação de amostras de capas da **NUMERAÇÃO P infantil e P adulto**, conforme solicitação da smece para análise e ajustes caso seja necessário.

Ao vencedor **poderá** ser solicitado laudo efetuado por órgão credenciado junto ao Inmetro, carimbado e devidamente assinado, com data não anterior a 120 dias da abertura deste edital. A não observância desta exigência poderá desclassificar a vencedora do certame. As amostras, juntamente com os laudos,



# Prefeitura Municipal de Jaguariáiva

Centro Administrativo Prefeito Otélio Renato Baroni

Praça Isabel Branco, 142 - Cidade Alta - Cx.Postal. II - Fone: (43) 3535 - 9400 - Fax: (43) 3535 - 9422  
Jaguariáiva - PR - CEP: 84200-000 - CNPJ: 76.910.900/0001-38 - compras@jaguariaiva.pr.gov.br

## DEPARTAMENTO DE COMPRAS E LICITAÇÕES

ficarão retidas para verificação e comprovação, de acordo com o entendimento da contratante.

### ENTREGA - CALÇA LEGGING ESCOLAR

TABELA DE MEDIDAS CALÇA LEGGING						
Tamanho	Comprimento perna (cm)	Comprimento entrepernas (cm)	Largura cintura (cm)	Largura quadril (cm)	Medida coxa (cm)	Largura cós (cm)
2	50,5	36	19	24,5	16	10,5
4	60	44	20,5	26	17	10,5
6	68	50	22	27,5	18	10,5
8	74	55,5	22,5	28	18	10,5
10	83	64,5	23,5	29	19	11
12	87	68	25	31	20	11
14	92	71,5	27	32,5	21	11
16	96	76	28	33,5	22	11
P	100	80	29	35	23,5	11
M	101	81	30	39,5	24,5	11,5
G	103	82	31,5	44	26	11,5
GG	108	83	34	47,5	28	12

Obs: as medidas apresentadas são de referência, serão analisadas as medidas padrões de cada confecção, porém deverão ter tamanhos proporcionais as numerações pretendidas aceitando pouca variação que poderão ser acertadas nas análises das amostras

### PEDIDO

Serão necessárias as seguintes quantidades:

Calça													
2	4	6	8	10	12	14	16	P	M	G	GG	EG	total
50	111	320	480	460	355	150	50	10	5	5	2	2	2000



# Prefeitura Municipal de Jaguariáiva

Centro Administrativo Prefeito Otélio Renato Baroni

Praça Isabel Branco, 142 - Cidade Alta - Cx.Postal. II - Fone: (43) 3535 - 9400 - Fax: (43) 3535 - 9422  
Jaguariáiva - PR - CEP: 84200-000 - CNPJ: 76.910.900/0001-38 - compras@jaguariaiva.pr.gov.br

## DEPARTAMENTO DE COMPRAS E LICITAÇÕES

As calças deverão ser entregues protegido em embalagem plástica (saco plástico) lacrado. Para garantia da qualidade dos uniformes será necessário a apresentação de amostras da **NUMERAÇÃO Nº04 e Nº08** 1 peça de cada item, conforme solicitação da smece para análise e ajustes caso seja necessário.

Ao vencedor **poderá** ser solicitado laudo efetuado por órgão credenciado junto ao Inmetro, carimbado e devidamente assinado, com data não anterior a 120 dias da abertura deste edital.

A não observância desta exigência poderá desclassificar a vencedora do certame. As amostras, juntamente com os laudos, ficarão retidas para verificação e comprovação, de acordo com o entendimento da contratante.

A conferência na entrega se dará pelo registro em caixa, porém na ocasião da distribuição nas escolas, caso esteja faltando alguma peça e/ou as peças estiverem com numerações trocadas ou apresentar, caberá ao fornecedor aceitar como verdade e fazer a reposição da peça conforme solicitado.



## ENTREGA – SUÉTER

### • TABELA DE MEDIDAS DO SUÉTER (PEÇA ACABADA)

	Suéter gola "V"	2	4	6	8	10	12	14	16	P	M	G	GG	XGG	EX	G3
A	Comp. do corpo	41	44	47	52	54	58	61	63	67	69	72	74	76	78	80





# Prefeitura Municipal de Jaguariáiva

Centro Administrativo Prefeito Otélio Renato Baroni

Praça Isabel Branco, 142 - Cidade Alta - Cx.Postal. II - Fone: (43) 3535 - 9400 - Fax: (43) 3535 - 9422  
Jaguariáiva - PR - CEP: 84200-000 - CNPJ: 76.910.900/0001-38 - compras@jaguariaiva.pr.gov.br

## DEPARTAMENTO DE COMPRAS E LICITAÇÕES

B	Largura do corpo	34	36	38	40	42	44	46	48	50	52	54	56	58	60	62
C	Comp. da manga	32	36	40	44	51	54	56	57	59	60	61	63	64	65	66
D	Largura da manga	11	12	13	14	15	16	17	18	19	20	21	23	24	25	26
E	Punho	7,5	7,5	8	8	8	9	9	10	10	11	11	11,5	12	12	12
F	Comp. do antebraço	24	28	32	36	40	44	48	49	50	51	52	53	54	55	56
G	Comp. do ombro	8	9	10	10	10	12	12	13	13	14	14	14	15	15	16
H	Altura do decote	11	12	12	12	13	14	14	15	15	16	17	18	18	19	20

obs: as medidas apresentadas são de referência, serão analisadas as medidas padrões de cada confecção, porém deverão ter tamanhos proporcionais as numerações pretendidas aceitando pouca variação que poderão ser acertadas nas análises das amostras

## PEDIDO

Serão necessárias as seguintes quantidades:

suéter													
2	4	6	8	10	12	14	16	P	M	G	GG	EG	total
30	180	620	900	955	600	250	100	20	10	5	1	1	3672

Os suéteres deverão ser entregues protegido em embalagem plástica (saco plástico) lacrado. Para garantia da qualidade dos uniformes será necessário a apresentação de amostras da **NUMERAÇÃO Nº04 e Nº08** ( 1 peça de cada item) conforme solicitação da smece para análise e ajustes caso seja necessário.

Ao vencedor **poderá** ser solicitado laudo efetuado por órgão credenciado junto ao Inmetro, carimbado e devidamente assinado, com data não anterior a 120 dias da abertura deste edital.

A não observância desta exigência poderá desclassificar a vencedora do certame. As amostras, juntamente com os laudos, ficarão retidas para verificação e comprovação, de acordo com o entendimento da contratante.

A conferência na entrega se dará pelo registro em caixa, porém na ocasião da distribuição nas escolas, caso esteja faltando alguma peça e/ou as peças estiverem com numerações trocadas ou apresentar, caberá ao fornecedor aceitar como verdade e fazer a reposição da peça conforme solicitado.



# **Prefeitura Municipal de Jaguariáiva**

**Centro Administrativo Prefeito Otélio Renato Baroni**

Praça Isabel Branco, 142 - Cidade Alta - Cx.Postal. II - Fone: (43) 3535 - 9400 - Fax: (43) 3535 - 9422  
Jaguariáiva - PR - CEP: 84200-000 - CNPJ: 76.910.900/0001-38 - compras@jaguariaiva.pr.gov.br

## **DEPARTAMENTO DE COMPRAS E LICITAÇÕES**

Foto ilustrativa



### **V. DA AMOSTRA**

Para garantia da qualidade dos uniformes será necessário a apresentação de amostras de cada item, sendo na numeração 04 e 10 e tênis 20 e 34. Quanto as capas de chuva será necessário amostra da numeração P e G. As amostras, juntamente com os laudos, ficarão retidas para verificação e comprovação, de acordo com o entendimento da contratante. A arte final e layout dos modelos será fornecida pela SMECE, enviado ao vencedor do certame por meio eletrônico.

O recebimento das Amostras deverá ser no prazo de até **03 DIAS ÚTEIS**, após vencedor do item, e deverão ser encaminhadas ao Departamento de Compras e Licitação da Prefeitura Municipal, no endereço contido no Preâmbulo deste edital.

### **VI. DA VIGÊNCIA**

12 meses a partir da assinatura do contrato.

### **VII. DA ENTREGA**

A entrega será após emissão de Solicitação de Fornecimento juntamente com Nota de Empenho, e deverá ocorrer no prazo de **ATÉ 30 DIAS**.



# **Prefeitura Municipal de Jaguariáiva**

**Centro Administrativo Prefeito Otélio Renato Baroni**

Praça Isabel Branco, 142 - Cidade Alta - Cx.Postal. II - Fone: (43) 3535 - 9400 - Fax: (43) 3535 - 9422  
Jaguariáiva - PR - CEP: 84200-000 - CNPJ: 76.910.900/0001-38 - [compras@jaguariaiva.pr.gov.br](mailto:compras@jaguariaiva.pr.gov.br)

## **DEPARTAMENTO DE COMPRAS E LICITAÇÕES**

A entrega dos materiais será realizada no Almoxarifado SMECE rua João Tracz  
s/n – Condominio Matarazzo - Responsável pelo recebimento: Rosane Scatolin  
Machado – Setor Administrativo Estrutural SMECE

FISCAL DE CONTRATO  
Rosane Scatolin Machado  
RG 4731236-1  
CPF 961728359042



# Prefeitura Municipal de Jaguariaíva

Centro Administrativo Prefeito Otélio Renato Baroni

Praça Isabel Branco, 142 - Cidade Alta - Cx.Postal. II - Fone: (43) 3535 - 9400 - Fax: (43) 3535 - 9422  
Jaguariaíva - PR - CEP: 84200-000 - CNPJ: 76.910.900/0001-38 - compras@jaguariaiva.pr.gov.br

## DEPARTAMENTO DE COMPRAS E LICITAÇÕES

### ANEXO II

#### PREGÃO, NA FORMA ELETRÔNICA Nº 08/2021

#### 1. HABILITAÇÃO

#### 1.1 EXIGÊNCIAS PARA HABILITAÇÃO

**1.1.1.** A empresa participante do Pregão deverá apresentar **CONCOMITANTEMENTE** à Proposta, os documentos comprobatórios de Habilitação contidos integralmente nos subitens do item 1.2 deste Anexo.

**1.1.2.** Eventualmente, poderão ser solicitados documentos complementares sanatórios, nos termos do subitem 7.24.2 deste edital, os quais deverão ser encaminhados acompanhando a Proposta Final reajustada ao lance vencedor ao e-mail: [comprasjag@gmail.com](mailto:comprasjag@gmail.com), no prazo máximo de até **03 (TRÊS) HORAS** do encerramento da Sessão de Disputa.

**1.1.3.** Observando o prazo de **03 (TRÊS) DIAS ÚTEIS**, contados a partir da data da realização do Pregão, deverão ser encaminhadas a Proposta original, assim como as Declarações contidas no subitem 1.2.2.2 deste Anexo, acompanhado de eventual documento que não possa ser substituído por assinatura e/ou certificação eletrônica, considerando-se por original, documento que tenha passado por qualquer processo de cópia autenticada por cartório competente, por cópia não autenticada, mediante a exibição dos originais para conferência por parte do Pregoeiro ou através de exemplares publicados em órgão da Imprensa Oficial e com validade na data de realização da licitação.

Endereço para envio: Prefeitura Municipal de Jaguariaíva/PR sito à Praça Isabel Branco nº 142, Cidade Alta, CEP: 84.200-000, aos cuidados do Departamento de Compras e Licitação.

#### 1.2 DOCUMENTOS DE HABILITAÇÃO

#### 1.2.1 Habilitação Jurídica

a) **Ato constitutivo, Estatuto ou Contrato Social** em vigor, devidamente registrado, em se tratando de sociedades comerciais e, no caso de sociedades por ações, acompanhado de documentos de eleição de seus administradores;



# Prefeitura Municipal de Jaguariáiva

Centro Administrativo Prefeito Otélio Renato Baroni

Praça Isabel Branco, 142 - Cidade Alta - Cx.Postal. II - Fone: (43) 3535 - 9400 - Fax: (43) 3535 - 9422  
Jaguariáiva - PR - CEP: 84200-000 - CNPJ: 76.910.900/0001-38 - compras@jaguariaiva.pr.gov.br

## DEPARTAMENTO DE COMPRAS E LICITAÇÕES

b) **Inscrição do Ato Constitutivo**, no caso de sociedades civis, acompanhada de prova de diretoria em exercício.

### 1.2.2. Regularidade Fiscal

a) Prova de regularidade para com a **Fazenda Federal e Dívida Ativa da União**, compreendendo os tributos administrados pela Secretaria da Receita Federal e Procuradoria da Fazenda Nacional;

b) Prova de regularidade fiscal para com a **Fazenda Estadual** do domicílio ou sede da licitante, expedida pelo órgão competente;

c) Prova de regularidade fiscal para com a **Fazenda Municipal** do domicílio ou sede da licitante, expedida pelo órgão competente;

c.1) No caso de municípios que mantêm Cadastro Mobiliário e Imobiliário separados, deverão ser apresentados os comprovantes referentes a cada um dos cadastros;

d) Certificado de Regularidade de Situação com o FGTS (**CRS/FGTS**);

e) Prova de inexistência de débitos inadimplidos perante a Justiça do Trabalho - **CNDT**, mediante a apresentação de certidão negativa, nos termos do Título VII-A da Consolidação das Leis do Trabalho, aprovada pelo Decreto-Lei nº 5.452, de 1º de maio de 1943. (Inciso incluído pela Lei 12.440, de 2011).www.tst.gov.br

### 1.2.2.2. Declaração, assinada por representante legal da proponente, de que:

a) Não foi declarada **inidônea** para licitar por nenhum órgão federal, estadual ou municipal, conforme modelo do **ANEXO VI**;

b) Não há **superveniência** de fato impeditiva para a habilitação da proponente, sob as penas cabíveis, nos termos do Art. 32 da Lei nº 8.666/93, conforme modelo do **ANEXO VII**;

c) **A empresa atende ao disposto no Art. 7º, inciso XXXIII da Constituição Federal** (Lei 9.854 de 27/10/99), conforme modelo do **ANEXO VIII**;

d) Se encontra **enquadrada como Microempresa ou Empresa de Pequeno Porte**, conforme modelo do **ANEXO IX**;

e) Tomou conhecimento do edital e de todas as condições de participação e de que cumpre os **requisitos de Habilitação**, conforme modelo do **ANEXO X**;



# Prefeitura Municipal de Jaguariaíva

Centro Administrativo Prefeito Otélio Renato Baroni

Praça Isabel Branco, 142 - Cidade Alta - Cx.Postal. II - Fone: (43) 3535 - 9400 - Fax: (43) 3535 - 9422  
Jaguariaíva - PR - CEP: 84200-000 - CNPJ: 76.910.900/0001-38 - compras@jaguariaiva.pr.gov.br

## DEPARTAMENTO DE COMPRAS E LICITAÇÕES

d) Não integra em seu corpo social, nem no quadro funcional, empregado público ou membro comissionado de órgão direto ou indireto da Administração Municipal – Art. 9º inciso III da Lei 8.666/93 e Art. 8º, do Decreto Municipal nº 6615, conforme **ANEXO XI**.

### 1.2.3. Qualificação Econômico-Financeira

a) **Certidão negativa falência e concordata, recuperação judicial** expedida pelo Cartório Distribuidor da da pessoa jurídica, contendo expresso na própria certidão o prazo de sua validade.

a.1) Para as empresas que optarem de participar através de filial, deverá também ser apresentada certidão negativa para com o cartório/comarca onde se encontra instalada a filial.

a.2) Na falta de validade expressa na Certidão Negativa, ter-se-ão como válidos pelo prazo de 60 (sessenta) dias de sua emissão.

### 1.2.4. Habilitação Complementar

a) **Certidão Simplificada** (emitida pela Junta Comercial do respectivo Estado).

b) **Atestado de Capacidade Técnica**, expedido pela Administração Pública Direta ou Indireta, ou pessoa jurídica de direito privado, relativamente à atividade pertinente e compatível com o objeto da licitação;

b.1) O(s) Atestado(s) deverá(ão) ser apresentado(s) em papel timbrado do emitente, conter identificação do signatário, nome, endereço, telefone, e se for o caso, correio eletrônico para contato, a fim de possibilitar eventuais diligências.

1.3. Os documentos exigidos para habilitação poderão ser apresentados em original, por qualquer processo de cópia autenticada, publicação em órgão da imprensa oficial ou ainda em cópia simples, a ser autenticada pelo Pregoeiro/Equipe de Apoio, mediante conferência com os originais, não sendo aceito qualquer documento em papel termo sensível (Fac-símile). As cópias deverão ser apresentadas perfeitamente legíveis.

1.4. O Pregoeiro reserva-se o direito de solicitar das licitantes, em qualquer tempo, no curso da licitação, quaisquer esclarecimentos sobre documentos já entregues, fixando-lhes prazo para atendimento.

1.5. A falta de quaisquer dos documentos exigidos no Edital implicará **INABILITAÇÃO** da licitante, sendo vedada, sob qualquer pretexto, a



# Prefeitura Municipal de Jaguariáiva

Centro Administrativo Prefeito Otélio Renato Baroni

Praça Isabel Branco, 142 - Cidade Alta - Cx.Postal. II - Fone: (43) 3535 - 9400 - Fax: (43) 3535 - 9422  
Jaguariáiva - PR - CEP: 84200-000 - CNPJ: 76.910.900/0001-38 - compras@jaguariaiva.pr.gov.br

## DEPARTAMENTO DE COMPRAS E LICITAÇÕES

concessão de prazo para complementação da documentação exigida para a habilitação.

1.6. Os documentos de habilitação deverão estar em nome da licitante, com o número do CNPJ e respectivo referindo-se ao local da sede da empresa licitante. Não se aceitará, portanto, que alguns documentos se refiram à matriz e outros à filial. Caso o licitante seja a Matriz e a executora dos serviços seja a filial, os documentos referentes à habilitação deverão ser apresentados em nome de ambas, simultaneamente.

1.7. Os documentos de habilitação deverão estar em plena vigência e, na hipótese de inexistência de prazo de validade expresso no documento, deverão ter sido emitidos há menos de 60 (sessenta) dias da data estabelecida para o recebimento das propostas.

1.8. Em se tratando de Microempresa ou Empresa de Pequeno Porte, havendo alguma restrição na comprovação da regularidade fiscal, será assegurado o prazo de 5 (cinco) dias úteis, cujo termo inicial corresponderá ao momento em que o proponente for declarada vencedora do certame, prorrogáveis por igual período, a critério da Administração, para regularização da documentação, pagamento ou parcelamento do débito, e emissão de eventuais certidões negativas ou positivas com efeito de certidão negativa.

1.9. A não regularização da documentação implicará decadência do direito à Contratação, sem prejuízo das sanções previstas no art. 81 da Lei 8.666/93, sendo facultado à Administração convocar os licitantes remanescentes, na ordem de classificação, para assinatura do contrato, ou revogar a licitação.



# Prefeitura Municipal de Jaguariáiva

Centro Administrativo Prefeito Otélio Renato Baroni

Praça Isabel Branco, 142 - Cidade Alta - Cx.Postal. II - Fone: (43) 3535 - 9400 - Fax: (43) 3535 - 9422  
Jaguariáiva - PR - CEP: 84200-000 - CNPJ: 76.910.900/0001-38 - compras@jaguariaiva.pr.gov.br

## DEPARTAMENTO DE COMPRAS E LICITAÇÕES

### ANEXO III

#### PREGÃO, NA FORMA ELETRÔNICA Nº 08/2021

#### MODELO DE PROPOSTA COMERCIAL FINAL (licitante vencedor)

*Apresentamos nossa proposta para fornecimento do objeto da presente licitação Pregão, na Forma Eletrônica Nº/ANO acatando todas as estipulações consignadas no respectivo Edital e seus anexos.*

#### IDENTIFICAÇÃO DO CONCORRENTE:

NOME DA EMPRESA:	CNPJ e INSCRIÇÃO ESTADUAL:
REPRESENTANTE e CARGO:	CARTEIRA DE IDENTIDADE e CPF:
ENDEREÇO e TELEFONE: BANCÁRIA	AGÊNCIA e Nº DA CONTA

#### PREÇO [READEQUADO AO LANCE VENCEDOR]

*Deverá ser cotado, preço unitário e total por item, de acordo com o ANEXO I do Edital.*

#### OBSERVAÇÕES:

Valores para a proposta corrigida deverão obedecer somente o limite de duas casas decimais.

PROPOSTA: R\$ [Por extenso]

#### CONDIÇÕES GERAIS

A proponente declara conhecer os termos do instrumento convocatório que rege a presente licitação.

#### PRAZO DE GARANTIA

A garantia deverá ser da seguinte forma: Para todos os **Itens** de no mínimo 60 dias, a contar do recebimento definitivo do objeto pela Contratante.

#### LOCAL E PRAZO DE ENTREGA

De acordo com o especificado no ANEXO I, deste Edital.





# **Prefeitura Municipal de Jaguariáiva**

**Centro Administrativo Prefeito Otélio Renato Baroni**

Praça Isabel Branco, 142 - Cidade Alta - Cx.Postal. II - Fone: (43) 3535 - 9400 - Fax: (43) 3535 - 9422  
Jaguariáiva - PR - CEP: 84200-000 - CNPJ: 76.910.900/0001-38 - [compras@jaguariaiva.pr.gov.br](mailto:compras@jaguariaiva.pr.gov.br)

## **DEPARTAMENTO DE COMPRAS E LICITAÇÕES**

**Obs.:** No preço cotado já estão incluídas eventuais vantagens e/ou abatimentos, impostos, taxas e encargos sociais, obrigações trabalhistas, previdenciárias, fiscais e comerciais, assim como despesas com transportes e deslocamentos e outras quaisquer que incidam sobre a contratação.

### **VALIDADE DA PROPOSTA COMERCIAL**

*De no mínimo, 60 (sessenta) dias contados a partir da data da sessão pública do Pregão.*

### **LOCAL E DATA**

### **NOME E ASSINATURA DO REPRESENTANTE DA EMPRESA**

**OBS:** A INTERPOSIÇÃO DE RECURSO SUSPENDE O PRAZO DE VALIDADE DA PROPOSTA ATÉ DECISÃO.



# Prefeitura Municipal de Jaguariáiva

Centro Administrativo Prefeito Otélio Renato Baroni

Praça Isabel Branco, 142 - Cidade Alta - Cx.Postal. II - Fone: (43) 3535 - 9400 - Fax: (43) 3535 - 9422  
Jaguariáiva - PR - CEP: 84200-000 - CNPJ: 76.910.900/0001-38 - compras@jaguariaiva.pr.gov.br

## DEPARTAMENTO DE COMPRAS E LICITAÇÕES

### ANEXO IV

#### TERMO DE ADESÃO AO SISTEMA DE PREGÃO ELETRÔNICO DA BLL - BOLSA DE LICITAÇÕES DO BRASIL

<b>Natureza do Licitante (Pessoa Física ou Jurídica)</b>	
Razão Social:	
Ramo de Atividade:	
Endereço:	
Complemento:	Bairro:
Cidade:	UF:
CEP:	CNPJ:
Telefone Comercial:	Inscrição Estadual:
Representante Legal:	RG:
E-mail:	CPF:
Telefone Celular:	
Whatsapp:	
Resp. Financeiro:	
E-mail Financeiro:	Telefone:
E-mail para informativo de edital	
ME/EPP: ( ) SIM ( ) Não	

1. Por meio do presente Termo, o Licitante acima qualificado manifesta sua adesão ao Regulamento do Sistema de pregão Eletrônico da BLL - Bolsa de Licitações do Brasil do qual declara ter pleno conhecimento, em conformidade com as disposições que seguem.

2. São responsabilidades do Licitante:

- i. Tomar conhecimento de, e cumprir todos os dispositivos constantes dos editais de negócios dos quais venha a participar;
- ii. Observar e cumprir a regularidade fiscal, apresentando a documentação exigida nos editais para fins de habilitação nas licitações em que for vencedor;
- iii. Observar a legislação pertinente, bem como o disposto no Estatuto Social e nas demais normas e regulamentos expedidos pela BLL - Bolsa de Licitações do Brasil, dos quais declara ter pleno conhecimento;
- iv. Designar pessoa responsável para operar o Sistema Eletrônico de Licitações, conforme Anexo III.I
- v. Pagar as taxas pela utilização do Sistema Eletrônico de Licitações.



# Prefeitura Municipal de Jaguariaíva

Centro Administrativo Prefeito Otélio Renato Baroni

Praça Isabel Branco, 142 - Cidade Alta - Cx.Postal. II - Fone: (43) 3535 - 9400 - Fax: (43) 3535 - 9422  
Jaguariaíva - PR - CEP: 84200-000 - CNPJ: 76.910.900/0001-38 - compras@jaguariaiva.pr.gov.br

## DEPARTAMENTO DE COMPRAS E LICITAÇÕES

3. O Licitante reconhece que a utilização do sistema eletrônico de negociação implica o pagamento de taxas de utilização, conforme previsto no Anexo IV do Regulamento do Sistema Eletrônico de Licitações da BLL - Bolsa de Licitações do Brasil.

4. O Licitante autoriza a BLL – Bolsa de Licitações do Brasil a expedir boleto de cobrança bancária referente às taxas de utilização ora referidas, nos prazos e condições definidos no Anexo IV do Regulamento Sistema Eletrônico de Licitações da BLL - Bolsa de Licitações do Brasil.

5. O presente Termo é por prazo indeterminado podendo ser rescindido, a qualquer tempo, pelo Licitante, mediante comunicação expressa, sem prejuízo das responsabilidades assumidas durante o prazo de vigência ou decorrentes de negócios realizado e/ou em andamento.

O Licitante assume a responsabilidade de pagamento dos valores devidos até a data da última utilização do Sistema, e/ou até a conclusão dos negócios em andamento. Responsabilizando-se pelas informações prestadas neste Termo, notadamente as informações de cadastro, alterações contratuais e/ou de usuários do Sistema, devendo, ainda, informar a BLL - Bolsa de Licitações do Brasil qualquer mudança ocorrida.

Local e data:

---

*[Assinaturas autorizadas com firma reconhecida em cartório]*

**OBSERVAÇÃO: OBRIGATÓRIO RECONHECER FIRMA (EM CARTÓRIO) DAS ASSINATURAS E ANEXAR COPIA DO CONTRATO SOCIAL E ULTIMAS ALTERAÇÕES E/OU BREVE RELATO E/OU CONTRATO CONSOLIDADO (AUTENTICADAS).**



# Prefeitura Municipal de Jaguariaíva

Centro Administrativo Prefeito Otélio Renato Baroni

Praça Isabel Branco, 142 - Cidade Alta - Cx.Postal. II - Fone: (43) 3535 - 9400 - Fax: (43) 3535 - 9422  
Jaguariaíva - PR - CEP: 84200-000 - CNPJ: 76.910.900/0001-38 - compras@jaguariaiva.pr.gov.br

## DEPARTAMENTO DE COMPRAS E LICITAÇÕES

### ANEXO 4.1

#### ANEXO AO TERMO DE ADESÃO AO SISTEMA ELETRÔNICO DE LICITAÇÕES DA BLL – BOLSA DE LICITAÇÕES DO BRASIL INDICAÇÃO DE USUÁRIO DO SISTEMA

Razão Social do Licitante:	
CNPJ/CPF:	
<b>Operadores</b>	
1	Nome:
	CPF:
	Telefone:
	Fax:
	Whatsapp
	Função:
	Celular:
	E-mail:
2	Nome:
	CPF:
	Telefone:
	Fax:
	Whatsapp
	Função:
	Celular:
	E-mail:
3	Nome:
	CPF:
	Telefone:
	Fax:
	Whatsapp
	Função:
	Celular:
	E-mail:

O Licitante reconhece que:

- i. A Senha e a Chave Eletrônica de identificação do usuário para acesso ao sistema são de uso exclusivo de seu titular, não cabendo à BLL - Bolsa de Licitações do Brasil nenhuma responsabilidade por eventuais danos ou prejuízos decorrentes de seu uso indevido;
- ii. O cancelamento de Senha ou de Chave Eletrônica poderá ser feito pela BLL - Bolsa de Licitações do Brasil, mediante solicitação escrita de seu titular ou do Licitante;
- iii. A perda de Senha ou de Chave Eletrônica ou a quebra de seu sigilo deverá ser comunicada imediatamente à BLL – Bolsa de Licitações do Brasil para o necessário bloqueio de acesso;
- iv. O Licitante será responsável por todas as propostas, lances de preços e transações efetuadas no sistema, por seu usuário, por sua conta e ordem, assumindo-os como firmes e verdadeiros; e o não pagamento das taxas ensejará a sua inclusão no cadastro de inadimplentes da BLL – Bolsa de Licitações do Brasil, no Serviço de Proteção de Crédito e no SERASA e ao automático cancelamento de sua Senha ou de Chave Eletrônica.



# **Prefeitura Municipal de Jaguariáiva**

**Centro Administrativo Prefeito Otélio Renato Baroni**

Praça Isabel Branco, 142 - Cidade Alta - Cx.Postal. II - Fone: (43) 3535 - 9400 - Fax: (43) 3535 - 9422  
Jaguariáiva - PR - CEP: 84200-000 - CNPJ: 76.910.900/0001-38 - [compras@jaguariaiva.pr.gov.br](mailto:compras@jaguariaiva.pr.gov.br)

## **DEPARTAMENTO DE COMPRAS E LICITAÇÕES**

Local e data:

---

---

***[Assinaturas autorizadas com firma reconhecida em cartório]***



# Prefeitura Municipal de Jaguariáiva

Centro Administrativo Prefeito Otélio Renato Baroni

Praça Isabel Branco, 142 - Cidade Alta - Cx.Postal. II - Fone: (43) 3535 - 9400 - Fax: (43) 3535 - 9422  
Jaguariáiva - PR - CEP: 84200-000 - CNPJ: 76.910.900/0001-38 - compras@jaguariaiva.pr.gov.br

## DEPARTAMENTO DE COMPRAS E LICITAÇÕES

### ANEXO V

#### CUSTO PELA UTILIZAÇÃO DO SISTEMA – SOMENTE PARA O FORNECEDOR VENCEDOR

Editais publicados pelo sistema de aquisição:

- 1,5% (Um e meio por cento) sobre o valor do lote adjudicado, com vencimento em 45 dias após a adjudicação – limitado ao teto máximo de R\$ 600,00 (seiscentos reais) por lote adjudicado, cobrados mediante boleto bancário em favor da BLL - Bolsa de Licitações do Brasil.

Editais publicados pelo sistema de registro de preços:

- 1,5% (Um e meio por cento) sobre o valor do lote adjudicado, com vencimento parcelado em parcelas mensais (equivalentes ao número de meses do registro) e sucessivas com emissão do boleto em 60(sessenta) dias após a adjudicação – com limitação do custo de R\$ 600,00 (seiscentos reais) por lote adjudicado, cobrados mediante boleto bancário em favor da BLL - Bolsa de Licitações do Brasil.

O não pagamento dos boletos acima mencionados sujeitam o usuário ao pagamento de multa de 2% e juros moratórios de 1% ao mês, assim como inscrição em serviços de proteção ao crédito (SPC/ SERASA e OUTRO) e cadastro dos inadimplentes da BLL – Bolsa de Licitações do Brasil e ao automático cancelamento de sua Senha ou de Chave Eletrônica.

Em caso de cancelamento pelo órgão promotor (comprador) do pregão realizado na plataforma, o licitante vencedor receberá a devolução dos valores eventualmente arcados com o uso da plataforma eletrônica no respectivo lote cancelado.

#### DA UTILIZAÇÃO DE CÉLULAS DE APOIO (CORRETORAS) ASSOCIADAS

A livre contratação de sociedades CÉLULAS DE APOIO (corretoras) para a representação junto ao sistema de PREGÕES, não exime o licitante do pagamento dos custos de uso do sistema da BLL – Bolsa de Licitações do Brasil. A corretagem será pactuada entre os o licitante e a corretora de acordo com as regras usuais do mercado.

#### DAS RESPONSABILIDADES COMO LICITANTE/FORNECEDOR

Como Licitante/Fornecedor, concordamos e anuímos com todos termos contidos neste anexo e nos responsabilizamos por cumpri-lo integralmente em seus expressos termos.



# **Prefeitura Municipal de Jaguariáiva**

**Centro Administrativo Prefeito Otélio Renato Baroni**

Praça Isabel Branco, 142 - Cidade Alta - Cx.Postal. 11 - Fone: (43) 3535 - 9400 - Fax: (43) 3535 - 9422  
Jaguariáiva - PR - CEP: 84200-000 - CNPJ: 76.910.900/0001-38 - [compras@jaguariaiva.pr.gov.br](mailto:compras@jaguariaiva.pr.gov.br)

## **DEPARTAMENTO DE COMPRAS E LICITAÇÕES**

Local e data:

---

---

*[Assinaturas autorizadas com firma reconhecida em cartório]*

**OBSERVAÇÃO: OBRIGATÓRIO RECONHECER FIRMA (EM CARTÓRIO) DAS ASSINATURAS E ANEXAR COPIA DO CONTRATO SOCIAL E ULTIMAS ALTERAÇÕES E/OU BREVE RELATO E/OU CONTRATO CONSOLIDADO (AUTENTICADAS).**



# Prefeitura Municipal de Jaguariáiva

Centro Administrativo Prefeito Otélio Renato Baroni

Praça Isabel Branco, 142 - Cidade Alta - Cx.Postal. II - Fone: (43) 3535 - 9400 - Fax: (43) 3535 - 9422  
Jaguariáiva - PR - CEP: 84200-000 - CNPJ: 76.910.900/0001-38 - compras@jaguariaiva.pr.gov.br

## DEPARTAMENTO DE COMPRAS E LICITAÇÕES

### ANEXO VI

#### PREGÃO ELETRÔNICO Nº 08/2021

#### DECLARAÇÃO DE IDONEIDADE

(Nome da Empresa)

CNPJ/MFNº \_\_\_\_\_,  
sediada.

(Endereço Completo)

Declara, sob as penas da Lei, que na qualidade de proponente do procedimento licitatório indicado em epígrafe, instaurado pela Prefeitura Municipal de Jaguariáiva/PR, que **não fomos declarados inidôneos** para licitar ou contratar com o Poder Público, em qualquer de suas esferas.

Por ser expressão de verdade, firmamos a presente.

[Local e Data]

[Nome e Número da Carteira de Identidade do Declarante]

**OBS.** Esta declaração deverá ser emitida em papel timbrado da empresa proponente e carimbada com o número do CNPJ.





# Prefeitura Municipal de Jaguariáiva

Centro Administrativo Prefeito Otélio Renato Baroni

Praça Isabel Branco, 142 - Cidade Alta - Cx.Postal. II - Fone: (43) 3535 - 9400 - Fax: (43) 3535 - 9422  
Jaguariáiva - PR - CEP: 84200-000 - CNPJ: 76.910.900/0001-38 - compras@jaguariaiva.pr.gov.br

## DEPARTAMENTO DE COMPRAS E LICITAÇÕES

### ANEXO VII

PREGÃO ELETRÔNICO Nº 08/2021

## DECLARAÇÃO DE INEXISTÊNCIA DE FATOS IMPEDITIVOS E FATOS SUPERVENIENTES

[Nome da Empresa]

CNPJ/MF Nº , sediada [Endereço Completo]

DECLARA, sob as penas da Lei, que até a presente data **inexistem fatos impeditivos para sua habilitação** no presente processo e que está ciente da obrigatoriedade de declarar ocorrências posteriores.

[Local e Data]

[Nome e Número da Carteira de Identidade do Declarante]

**OBS.** Esta declaração deverá ser emitida em papel timbrado da empresa proponente e carimbada com o número do CNPJ.



# Prefeitura Municipal de Jaguariáiva

Centro Administrativo Prefeito Otélio Renato Baroni

Praça Isabel Branco, 142 - Cidade Alta - Cx.Postal. II - Fone: (43) 3535 - 9400 - Fax: (43) 3535 - 9422  
Jaguariáiva - PR - CEP: 84200-000 - CNPJ: 76.910.900/0001-38 - compras@jaguariaiva.pr.gov.br

## DEPARTAMENTO DE COMPRAS E LICITAÇÕES

### ANEXO VIII

#### PREGÃO ELETRÔNICO Nº 08/2021

#### DECLARAÇÃO INEXISTÊNCIA DE TRABALHO DE MENOR

[Nome da Empresa]

CNPJ/MF Nº , sediada [Endereço Completo]

DECLARO que não possuímos, em nosso Quadro de Pessoal, empregados menores de 18 (dezoito) anos em trabalho noturno, perigoso ou insalubre e em qualquer trabalho, menores de 16 (dezesesseis) anos, salvo na condição de aprendiz, a partir de 14 (quatorze) anos, em observância à Lei Federal nº 9854, de 27.10.99, que acrescentou o inciso V ao art. 27 da Lei Federal nº 8666/93.

[Local e Data]

[Nome e Número da Carteira de Identidade do Declarante]

**OBS1.** Esta declaração deverá ser emitida em papel timbrado da empresa proponente e carimbada com o número do CNPJ.

**OBS2.** Se a empresa licitante possuir menores de 14 anos aprendizes deverá declarar essa condição.



# Prefeitura Municipal de Jaguariáiva

Centro Administrativo Prefeito Otélio Renato Baroni

Praça Isabel Branco, 142 - Cidade Alta - Cx.Postal. II - Fone: (43) 3535 - 9400 - Fax: (43) 3535 - 9422  
Jaguariáiva - PR - CEP: 84200-000 - CNPJ: 76.910.900/0001-38 - compras@jaguariaiva.pr.gov.br

## DEPARTAMENTO DE COMPRAS E LICITAÇÕES

### ANEXO IX

#### PREGÃO ELETRÔNICO Nº 08/2021

#### DECLARAÇÃO DE ENQUADRAMENTO DE MICROEMPRESA/EMPRESA DE PEQUENO PORTE

*[Modelo de Declaração de Enquadramento em Regime de Tributação de Micro Empresa ou Empresa de Pequeno Porte. (Na hipótese do licitante ser ME ou EPP)]*

[Nome da empresa], CNPJ/MF nº, sediada [endereço completo] DECLARO(AMOS) para todos os fins de direito, especificamente para participação de licitação na modalidade de Pregão, que **estou (amos) sob o regime de ME/EPP, para efeito do disposto na LC 123/2006.**

[Local e Data]

[Nome e Número da Carteira de Identidade do Declarante]

**OBS1.** Esta declaração deverá ser emitida em papel timbrado da empresa proponente e carimbada com o número do CNPJ



# **Prefeitura Municipal de Jaguariáiva**

**Centro Administrativo Prefeito Otélio Renato Baroni**

Praça Isabel Branco, 142 - Cidade Alta - Cx.Postal. II - Fone: (43) 3535 - 9400 - Fax: (43) 3535 - 9422  
Jaguariáiva - PR - CEP: 84200-000 - CNPJ: 76.910.900/0001-38 - compras@jaguariaiva.pr.gov.br

**DEPARTAMENTO DE COMPRAS E LICITAÇÕES**

**ANEXO X**

**PREGÃO ELETRÔNICO Nº 08/2021**

## **DECLARAÇÃO DE CUMPRIMENTO DOS REQUISITOS DE HABILITAÇÃO**

DECLARAMOS para fins de atendimento ao que consta do edital do Pregão em epígrafe, da Prefeitura Municipal de Jaguariáiva/PR, que a empresa ..... **tomou conhecimento do Edital e de todas as condições de participação na Licitação e se compromete a cumprir todos os termos do Edital, e a fornecer material de qualidade, sob as penas da Lei.**

[Local e Data]

[Assinatura e carimbo da empresa]



# Prefeitura Municipal de Jaguariáiva

Centro Administrativo Prefeito Otélio Renato Baroni

Praça Isabel Branco, 142 - Cidade Alta - Cx.Postal. II - Fone: (43) 3535 - 9400 - Fax: (43) 3535 - 9422  
Jaguariáiva - PR - CEP: 84200-000 - CNPJ: 76.910.900/0001-38 - compras@jaguariaiva.pr.gov.br

## DEPARTAMENTO DE COMPRAS E LICITAÇÕES

### ANEXO XI

#### PREGÃO ELETRÔNICO Nº 08/2021

#### DECLARAÇÃO DE INEXISTÊNCIA DE PARENTESCO

[Razão Social] \_\_\_\_\_

[CNPJ/MF Nº] \_\_\_\_\_

Sediada [Endereço Completo]

DECLARA, sob as penas da lei, que na qualidade de proponente de procedimento licitatório indicado em epígrafe, instaurada pelo Município de Jaguariáiva/PR, **não integra nosso corpo social, nem nosso quadro funcional empregado público ou membro comissionado de órgão direto ou indireto da Administração Municipal.**

Por ser verdade, firmamos o presente.

[Local e Data]

[Nome do declarante]

[RG]

[CPF]



# Prefeitura Municipal de Jaguariaíva

Centro Administrativo Prefeito Otélio Renato Baroni

Praça Isabel Branco, 142 - Cidade Alta - Cx.Postal. II - Fone: (43) 3535 - 9400 - Fax: (43) 3535 - 9422  
Jaguariaíva - PR - CEP: 84200-000 - CNPJ: 76.910.900/0001-38 - compras@jaguariaiva.pr.gov.br

## DEPARTAMENTO DE COMPRAS E LICITAÇÕES

### ANEXO XII

ATA DE REGISTRO DE PREÇOS Nº

PREGÃO Nº 08/2020

Processo Licitatório Nº 13/2021

CONTRATANTE: MUNICÍPIO DE JAGUARIAÍVA

Aos \_\_\_\_\_ dias do mês de \_\_\_\_\_ de \_\_\_\_\_, na Prefeitura Municipal de Jaguariaíva, situada \_\_\_\_\_, em Jaguariaíva (PR) representada neste ato pelo, Sr. \_\_\_\_\_, brasileiro, casado, portador da Cédula de Identidade nº \_\_\_\_\_ e CPF/MF nº \_\_\_\_\_; e do outro lado as empresas a seguir descritas e qualificadas, nos termos da Lei nº 10.520, de 17 de julho de 2002, e Decretos nºs 5.450 e 5.504/05, Lei nº 8.078, de 11 de setembro de 1990 (Código de Defesa do Consumidor), Decreto Federal 3.931/2001; e, subsidiariamente, pela Lei nº 8.666/93 e alterações posteriores todos representados conforme documento de credenciamento ou procuração inserta nos autos, resolvem registrar os preços, conforme decisão exarada no processo administrativo nº \_\_\_\_\_ e HOMOLOGADA, às fls. \_\_\_\_\_, publicada no Órgão Oficial do Município, edição de \_\_\_\_\_ (fls. \_\_\_\_/\_\_\_\_), referente ao Pregão Presencial nº \_\_\_\_\_, consoante as seguintes cláusulas e condições:

1 - Consideram-se registrados os seguintes preços do Detentor da Ata: \_\_\_\_\_, CNPJ nº \_\_\_\_\_, representado pelo seu \_\_\_\_\_, Sr (a) \_\_\_\_\_ (qualificação), à saber.

LOTE	ITEM	DESCRIÇÃO	ESPECIFICAÇÃO	Marca	UNI	QNTD	VALOR UNI. MAX	VALOR TOTAL MAX.



# Prefeitura Municipal de Jaguariaíva

Centro Administrativo Prefeito Otélio Renato Baroni

Praça Isabel Branco, 142 - Cidade Alta - Cx.Postal. II - Fone: (43) 3535 - 9400 - Fax: (43) 3535 - 9422  
Jaguariaíva - PR - CEP: 84200-000 - CNPJ: 76.910.900/0001-38 - compras@jaguariaiva.pr.gov.br

## DEPARTAMENTO DE COMPRAS E LICITAÇÕES

1.2. A Administração efetuará seus pedidos a Detentora da Ata através da entrega de uma via da nota de empenho por onde correrá a despesa, mediante comprovante de recebimento por qualquer meio, inclusive fac-simile.

1.3. O prazo para o fornecimento será imediato, contados do recebimento pelo detentor da ATA DE REGISTRO DE PREÇOS, de cada pedido de fornecimento representado pela correspondente NOTA DE EMPENHO/AUTORIZAÇÃO DE FORNECIMENTO, no endereço e horário determinado pela Secretaria solicitante.

1.4. Os valores devidos pela Prefeitura serão pagos, em até 30 (trinta) dias úteis após o recebimento definitivo (formal e objetivo dos produtos), mediante apresentação da respectiva fatura acompanhado dos demais documentos fiscais, inclusive comprovantes da seguridade social.

1.5. Os preços registrados serão confrontados periodicamente, pelo menos trimestralmente, com os praticados no mercado e assim controlados pela Administração.

1.6. Os materiais fornecidos serão recebidos provisoriamente; o recebimento definitivo será feito após a verificação das especificações, qualidade e quantidade, e conseqüentemente aceitação, no prazo de 05 (cinco) dias a contar do recebimento provisório.

1.7. Este instrumento de registro de preços não obriga a Administração a firmar as contratações com a fornecedora, ficando-lhe facultada a utilização de outros meios, assegurados, nesta hipótese, a preferência do beneficiário do registro em igualdade de condições, nos termos do parágrafo quanto, artigo 15, da Lei Federal nº 8.666/93 e suas alterações.

1.8.1 - O licitante vencedor estará sujeito as penalidades previstas nos Artigos 86 e 87 da Lei 8.666/93 de 21/06/93, seus parágrafos e incisos.

1.8.2 - Multa de 20% (vinte por cento) sobre o valor global da proposta, pela inexecução total do contrato, e em caso de rescisão contratual por inadimplência da contratada.



# Prefeitura Municipal de Jaguariaíva

Centro Administrativo Prefeito Otélio Renato Baroni

Praça Isabel Branco, 142 - Cidade Alta - Cx.Postal. II - Fone: (43) 3535 - 9400 - Fax: (43) 3535 - 9422  
Jaguariaíva - PR - CEP: 84200-000 - CNPJ: 76.910.900/0001-38 - compras@jaguariaiva.pr.gov.br

## DEPARTAMENTO DE COMPRAS E LICITAÇÕES

1.8.3 - Multa de 10% (dez) por cento, sobre o valor de cada lote da proposta atualizada, por dia que exceder o prazo contratual pela não prestação do serviço.

1.8.4 - Multa de 10% (dez por cento) do valor remanescente do contrato, na hipótese de inexecução parcial ou qualquer outra irregularidade.

1.8.5 - As multas mencionadas nos itens 1.8.2, 1.8.3 e 1.8.4 poderão ser descontados dos pagamentos a que a contratada tiver direito, ou mediante pagamento em moeda corrente, ou ainda judicialmente quando for o caso.

1.8.6 - As penalidades serão aplicadas sem prejuízo das demais sanções, administrativas ou penais, previstas na Lei 8.666/93.

1.8.7 - Nos termos do art. 7º da Lei nº. 10.520, de 17/07/2002, a licitante, sem prejuízo das demais cominações legais e contratuais, poderá ficar, pelo prazo de até 60 (sessenta) meses, impedida de licitar e contratar com a Administração Pública nos casos de:

- a) apresentação de documentação falsa;
- b) retardamento na execução do objeto;
- c) não manutenção da proposta escrita ou lance verbal, após a adjudicação;
- d) comportamento inidôneo;
- e) fraude na execução do contrato;
- f) falha na execução do contrato.

1.9. O registro de preços poderá ser suspenso ou cancelado no interesse da Administração e nas hipóteses dos artigos 77 e 78 da Lei Federal nº 8.666/93, ou a pedido justificado do interessado, presente às razões orientadas pela Teoria da Imprevisão.

1.10. A fornecedora deverá manter, enquanto vigorar o registro de preços e em compatibilidade com as obrigações por ele assumidas, todas as condições de habilitação e qualificação exigidas no Pregão nº (...)/2020.

1.11. Faz parte integrante desta Ata de registro de Preços, aplicando-se todos os seus dispositivos, o edital de Pregão nº (...)/2020 a Nota de





# **Prefeitura Municipal de Jaguariaíva**

**Centro Administrativo Prefeito Otélio Renato Baroni**

Praça Isabel Branco, 142 - Cidade Alta - Cx.Postal. II - Fone: (43) 3535 - 9400 - Fax: (43) 3535 - 9422  
Jaguariaíva - PR - CEP: 84200-000 - CNPJ: 76.910.900/0001-38 - compras@jaguariaiva.pr.gov.br

## **DEPARTAMENTO DE COMPRAS E LICITAÇÕES**

Empenho/Autorização de Fornecimento com os termos aditados e a proposta de detentora da Ata naquilo que não contrariar as presentes disposições.

1.12. A presente Ata de Registro de Preços terá validade pelo prazo de 12 (doze) meses, contado a partir da data da publicação no Semanário Oficial do Município.

1.13. As questões oriundas desta Ata e do procedimento licitatório que a precedeu, serão dirimidas no Foro da Comarca de Jaguariaíva, Estado do Paraná, esgotadas as vias administrativas.

1.14. Para constar que foi lavrada a presente. Ata de Registro de Preços, que vai assinada pelo Município de Jaguariaíva, na pessoa do prefeito municipal pelo(s) Sr(s) representantes, qualificado preambularmente, representando a detentora e testemunhas.

**MUNICIPIO DE JAGUARIAÍVA**

**EMPRESA (S) DETENTORA DA ATA**

**Prefeito Municipal**

\_\_\_\_\_  
Testemunha:

CPF/RG:

\_\_\_\_\_  
Testemunha:

CPF/RG